



รายงานผลการดำเนินงานด้าน ESG
สำหรับบริษัทจดทะเบียนประจำปี 2567

บริษัท เพเนลส์มาติก โซลูชั่นส์ จำกัด (มหาชน)

สิ้นสุดวันที่ 31 ธันวาคม 2567

เผยแพร่วันที่ 9 เมษายน 2568



ข้อมูลการดำเนินงานด้าน ESG

ชื่อบริษัท : บริษัท เพเนลส์มาติก โซลูชันส์ จำกัด (มหาชน) ตัวย่อ : PANEL

Market : mai กลุ่มอุตสาหกรรม : อสังหาริมทรัพย์และก่อสร้าง หมวดธุรกิจ : SECTOR 0

การจัดการด้านสิ่งแวดล้อม

ข้อมูลเกี่ยวกับนโยบายและแนวปฏิบัติด้านสิ่งแวดล้อม

นโยบายและแนวปฏิบัติด้านสิ่งแวดล้อม

- นโยบายและแนวปฏิบัติด้านสิ่งแวดล้อม : มี
- แนวปฏิบัติด้านสิ่งแวดล้อม : การจัดการพลังงานไฟฟ้า, การจัดการทรัพยากรน้ำและคุณภาพน้ำ, การจัดการขยะและของเสีย, การจัดการก๊าซเรือนกระจกและการเปลี่ยนแปลงสภาพภูมิอากาศ

บริษัทฯ ให้ความสำคัญต่อการจัดการคุณภาพสิ่งแวดล้อม พร้อมทั้งส่งเสริมให้มีการป้องกันและลดผลกระทบทาง สิ่งแวดล้อมที่เกิดขึ้นจากการดำเนินงานของบริษัทฯ อาทิ การจัดการขยะ ของเสีย ก๊าซเรือนกระจก ตลอดจนการ เข้าไปมีส่วนร่วมกับภาคส่วนอื่นๆ ของสังคมในการจัดกิจกรรมเพื่อรักษาและปรับปรุงคุณภาพสิ่งแวดล้อม รวมทั้งให้ความสำคัญและส่งเสริมการใช้ทรัพยากรและพลังงานอย่างมีประสิทธิภาพ ตลอดจน การกำหนดแนวทางและวิธีการในการลดการใช้ทรัพยากรและพลังงาน

การจัดการพลังงานไฟฟ้า

บริษัทฯ ให้ความสำคัญต่อการใช้พลังงานไฟฟ้าอย่างถูกวิธี และมีขั้นตอนการบริหารจัดการการใช้ไฟฟ้าภายในองค์กร โดยให้ความรู้แก่พนักงานในองค์กร และจัดให้มีการให้คำแนะนำและติดป้ายเตือนเกี่ยวกับการลดการใช้พลังงาน ณ บริเวณสถานที่ต่างๆ ภายในบริษัทฯ เพื่อการใช้ไฟฟ้าให้เกิดประสิทธิภาพสูงสุด ไม่สิ้นเปลืองพลังงานไปโดยเปล่าประโยชน์

การจัดการพลังงานน้ำ

บริษัทฯ มุ่งมั่นที่จะลดการใช้ทรัพยากรน้ำอย่างสิ้นเปลือง และมีเป้าหมายที่จะใช้น้ำให้เกิดประโยชน์สูงสุด โดยมีการอบรมให้ความรู้แก่พนักงานเพื่อใช้น้ำอย่างรู้คุณค่าและให้เกิดประสิทธิภาพสูงสุด พร้อมทั้งติดป้ายเตือนในประหยัดน้ำและมีการควบคุมภายในองค์กรไม่ให้เกิดการใช้ทรัพยากรน้ำอย่างสิ้นเปลือง

การจัดการขยะและของเสีย

บริษัทฯ ตองการที่จะลดการก่อให้เกิดขยะ ของเสีย และมลพิษจากกระบวนการพิมพ์ โดยมีการสนับสนุนให้พนักงานลดการใช้วัสดุอุปกรณ์สำนักงาน เพื่อลดขยะที่อาจเกิดขึ้นจากอุปกรณ์สำนักงานต่างๆ จึงส่งเสริมและผลักดันการทำงานอย่างไร้กระดาษ (Paperless Work) ในสำนักงานใหญ่ โดยมีการติดตั้งระบบหน่วยจัดเก็บข้อมูลให้เป็นระบบออนไลน์ เพื่อให้การทำงานร่วมกันเป็นไปอย่างคล่องตัว มีประสิทธิภาพ และเป็นมิตรต่อสิ่งแวดล้อม รวมถึงการใช้แอปพลิเคชันต่างๆ เช่น Microsoft Office และ Google Drive ในการทำงาน ส่งเสริมการใช้เทคโนโลยีในกระบวนการที่เกี่ยวข้องเพื่อให้เกิดขยะน้อยที่สุด และมีการจัดการกับขยะหรือของเสียที่เกิดขึ้นด้วยวิธีที่ถูกต้อง เพื่อให้เกิดมลพิษต่อสังคมน้อยที่สุด

การจัดการก๊าซเรือนกระจก

บริษัทฯ ให้ความสำคัญกับการจัดการเพื่อลดปัญหาภาวะโลกร้อน และเห็นความสำคัญของปัญหาโลกร้อน ตลอดจนการเปลี่ยนแปลงสภาพภูมิอากาศที่รุนแรงมากขึ้น จึงได้ทำแผนดำเนินการประเมินคาร์บอนฟุตพริ้นท์ของบริษัท โดยอยู่ในระหว่างการแต่งตั้งคณะกรรมการและกำหนดขอบเขตการรายงาน โดยจะทำการประเมินทั้งโรงงานผลิตและอาคารสำนักงานของบริษัท และการใช้น้ำมันเชื้อเพลิงจากยานพาหนะของพนักงานในองค์กร บริษัทฯ จึงได้ตระหนักถึงปัญหาและมีความมุ่งมั่นในการที่ให้ความร่วมมือ ส่งเสริมกิจกรรมต่างๆ เพื่อช่วยลดภาวะโลกร้อนอย่างเต็มที่ โดยมีแนวทางปรับเปลี่ยนกระบวนการทำงานให้มีการใช้พลังงานอย่างประหยัดและมีประสิทธิภาพ ทั้งนี้ บริษัทฯ อยู่ในระหว่างทำการศึกษาการวัดการปล่อยก๊าซเรือนกระจก เพื่อจะทำการประเมินค่าดังกล่าวในอนาคต เพื่อนำมากำหนดเป็นเป้าหมาย แนวทาง และกลยุทธ์เพื่อลดปัญหาภาวะโลกร้อนจากธุรกิจในอนาคตต่อไป ตั้งแต่เดือนมิถุนายนปี 2566 บริษัทฯ ได้ศึกษาและจัดทำแผนการจัดการจัดทำรายงานการปล่อยก๊าซเรือนกระจก และได้กำหนดขอบเขตของการจัดทำรายงานการปล่อยก๊าซเรือนกระจก โดยในปัจจุบันอยู่ระหว่างดำเนินการเก็บข้อมูลเพื่อคำนวณปริมาณการปล่อยก๊าซเรือนกระจก

ข้อมูลเกี่ยวกับการทบทวนนโยบาย แนวปฏิบัติ และ/หรือเป้าหมายด้านสิ่งแวดล้อมในรอบปีที่ผ่านมา

การทบทวนนโยบาย แนวปฏิบัติ และ/หรือเป้าหมายด้านสิ่งแวดล้อมในรอบปีที่ผ่านมา

การทบทวนนโยบาย แนวปฏิบัติ และ/หรือ : ไม่มี
เป้าหมายด้านสิ่งแวดล้อมในรอบปีที่ผ่านมา

ข้อมูลเกี่ยวกับการปฏิบัติตามหลักการและมาตรฐานด้านสิ่งแวดล้อม

การปฏิบัติตามหลักการและมาตรฐานด้านการจัดการสิ่งแวดล้อม

การปฏิบัติตามหลักการและมาตรฐานด้านการจัดการพลังงาน

การปฏิบัติตามหลักการและมาตรฐานด้านการจัดการน้ำ

การปฏิบัติตามหลักการและมาตรฐานด้านการจัดการขยะและของเสีย

ข้อมูลเกี่ยวกับเหตุการณ์ที่เกี่ยวข้องกับละเมิดกฎหมายหรือสร้างผลกระทบทางลบต่อสิ่งแวดล้อม

จำนวนกรณีและเหตุการณ์ที่ละเมิดกฎหมายหรือสร้างผลกระทบทางลบต่อสิ่งแวดล้อม

	2565	2566	2567
จำนวนกรณีหรือเหตุการณ์ที่ละเมิดกฎหมายหรือสร้างผลกระทบทางลบต่อสิ่งแวดล้อมอย่างมีนัยสำคัญ (กรณี)	0	0	0

การจัดการพลังงาน

ขอบเขตการเปิดเผยการจัดการพลังงานในรอบปีที่ผ่านมา

ประเภทขอบเขต :	บริษัท
จำนวนขอบเขตทั้งหมด :	-
จำนวนที่เปิดเผย :	-
ร้อยละการเปิดเผยข้อมูล (%) :	0.00

ข้อมูลเกี่ยวกับการจัดการพลังงาน

แผนการจัดการพลังงาน

แผนการจัดการพลังงานของบริษัท : ไม่มี

ข้อมูลเกี่ยวกับการตั้งเป้าหมายการจัดการพลังงาน

การตั้งเป้าหมายการจัดการไฟฟ้าและ/หรือน้ำมันและเชื้อเพลิง

บริษัทมีการตั้งเป้าหมายการจัดการไฟฟ้า : ไม่มี
และ/หรือน้ำมันและเชื้อเพลิงหรือไม่

ข้อมูลเกี่ยวกับผลการดำเนินงานและผลลัพธ์ด้านการจัดการพลังงาน

ผลการดำเนินงานและผลลัพธ์ด้านการจัดการพลังงาน

ผลการดำเนินงานและผลลัพธ์ด้านการจัดการพลังงาน : ไม่มี

ข้อมูลเกี่ยวกับการจัดการพลังงาน : ไฟฟ้า

ปริมาณการใช้ไฟฟ้าของบริษัท (*)

	2565	2566	2567
ปริมาณการใช้ไฟฟ้ารวม (กิโลวัตต์-ชั่วโมง)	N/A	N/A	174,555.00
ปริมาณการซื้อไฟฟ้ามาใช้ (กิโลวัตต์-ชั่วโมง)	N/A	N/A	174,555.00
ปริมาณการซื้อหรือผลิตไฟฟ้ามาใช้จากแหล่งพลังงานทดแทน (กิโลวัตต์-ชั่วโมง)	N/A	N/A	0.00
อัตราส่วนปริมาณการใช้ไฟฟ้ารวมต่อจำนวนพนักงานรวม (กิโลวัตต์-ชั่วโมง / คน / ปี)	N/A	N/A	2,644.77

คำอธิบายเพิ่มเติม: (*) ไม่รวมการใช้ไฟฟ้าจากภายนอกองค์กร

ค่าใช้จ่ายการใช้ไฟฟ้าของบริษัท (*)

	2565	2566	2567
ค่าใช้จ่ายการใช้ไฟฟ้ารวม (บาท)	927,755.59	1,014,317.95	1,165,338.67
ร้อยละของค่าใช้จ่ายการใช้ไฟฟ้ารวมต่อค่าใช้จ่ายรวม (%) ^(**)	1.03	0.93	0.92
ร้อยละของค่าใช้จ่ายการใช้ไฟฟ้ารวมต่อรายได้รวม (%) ^(**)	0.84	0.76	0.77
อัตราส่วนค่าใช้จ่ายการใช้ไฟฟ้ารวมต่อจำนวนพนักงานรวม (บาท / คน / ปี)	14,496.18	14,700.26	17,656.65

คำอธิบายเพิ่มเติม : (*) ไม่รวมค่าใช้จ่ายการใช้ไฟฟ้าจากภายนอกองค์กร

(**) รายได้รวมและค่าใช้จ่ายรวมจากงบการเงินรวม

ข้อมูลเกี่ยวกับการจัดการพลังงาน : น้ำมันและเชื้อเพลิง

ค่าใช้จ่ายการใช้ น้ำมันและเชื้อเพลิงของบริษัท (*)

	2565	2566	2567
ค่าใช้จ่ายการใช้ น้ำมันและเชื้อเพลิงรวม (บาท)	955,220.74	1,096,127.02	790,015.15
ร้อยละของค่าใช้จ่ายการใช้ น้ำมันและเชื้อเพลิงรวมต่อค่าใช้จ่ายรวม (%) (**)	1.06	1.00	0.63
ร้อยละของค่าใช้จ่ายการใช้ น้ำมันและเชื้อเพลิงรวมต่อรายได้รวม (%) (**)	0.86	0.83	0.52

คำอธิบายเพิ่มเติม : (*) ไม่รวมค่าใช้จ่ายการใช้ไฟฟ้าจากภายนอกองค์กร

(**) รายได้รวมและค่าใช้จ่ายรวมจากงบการเงินรวม

การจัดการน้ำ

ขอบเขตการเปิดเผยการจัดการน้ำในรอบปีที่ผ่านมา

ประเภทขอบเขต :	บริษัท
จำนวนขอบเขตทั้งหมด :	-
จำนวนที่เปิดเผย :	-
ร้อยละการเปิดเผยข้อมูล (%) :	0.00

ข้อมูลเกี่ยวกับแผนการจัดการน้ำ

แผนการจัดการน้ำ

แผนการจัดการน้ำของบริษัท : ไม่มี

ข้อมูลเกี่ยวกับการตั้งเป้าหมายการจัดการน้ำ

การตั้งเป้าหมายการจัดการน้ำ

บริษัทมีการตั้งเป้าหมายการจัดการน้ำหรือไม่ : ไม่มี

ข้อมูลเกี่ยวกับผลการดำเนินงานและผลลัพธ์ด้านการจัดการน้ำ

ผลการดำเนินงานและผลลัพธ์ด้านการจัดการน้ำ

ผลการดำเนินงานและผลลัพธ์ด้านการจัดการน้ำ : ไม่มี

ข้อมูลเกี่ยวกับการจัดการน้ำ

ปริมาณการใช้น้ำของบริษัท จำแนกตามแหล่งน้ำ

	2565	2566	2567
ปริมาณการใช้น้ำรวม (ลูกบาศก์เมตร)	N/A	N/A	2,453.00
ปริมาณการใช้น้ำประปาหรือน้ำจากองค์กรอื่น (ลูกบาศก์เมตร)	N/A	N/A	2,453.00
ปริมาณการใช้น้ำผิวดิน (ลูกบาศก์เมตร)	N/A	N/A	0.00
ปริมาณการใช้น้ำบาดาล (ลูกบาศก์เมตร)	N/A	N/A	0.00
ปริมาณการใช้น้ำทะเล (ลูกบาศก์เมตร)	N/A	N/A	0.00
ปริมาณการใช้น้ำจากกระบวนการผลิต (ลูกบาศก์เมตร)	N/A	N/A	0.00
อัตราส่วนปริมาณการใช้น้ำรวมต่อจำนวนพนักงานรวม (ลูกบาศก์เมตร / คน / ปี)	N/A	N/A	37.17
อัตราส่วนปริมาณการใช้น้ำรวมต่อรายได้รวม (ลูกบาศก์เมตร / รายได้พันบาท) ^(*)	N/A	N/A	0.02

คำอธิบายเพิ่มเติม : ^(*) รายได้รวมและค่าใช้จ่ายรวมจากการเงินรวม

ปริมาณการใช้น้ำของบริษัท

	2565	2566	2567
ปริมาณการใช้น้ำสุทธิ (ลูกบาศก์เมตร)	N/A	N/A	2,453.00

ปริมาณการใช้น้ำรีไซเคิลของบริษัท

	2565	2566	2567
ปริมาณการใช้น้ำรีไซเคิล (ลูกบาศก์เมตร)	N/A	N/A	0.00

ปริมาณการใช้น้ำต่อหน่วยของบริษัท

	2565	2566	2567
อัตราส่วนปริมาณการใช้น้ำสุทธิต่อรายได้รวม (ลูกบาศก์เมตร / รายได้พันบาท) ^(*)	N/A	N/A	0.01621882

คำอธิบายเพิ่มเติม : ^(*) รายได้รวมและค่าใช้จ่ายรวมจากงบการเงินรวม

ค่าใช้จ่ายการใช้น้ำของบริษัท

	2565	2566	2567
ค่าใช้จ่ายการใช้น้ำรวม (บาท)	14,794.41	14,847.70	16,925.81
ร้อยละของค่าใช้จ่ายการใช้น้ำรวมต่อค่าใช้จ่ายรวม (%) ^(*)	0.02	0.01	0.01
ร้อยละค่าใช้จ่ายการใช้น้ำรวมต่อรายได้รวม (%) ^(*)	0.01	0.01	0.01
อัตราส่วนค่าใช้จ่ายการใช้น้ำรวมต่อจำนวนพนักงานรวม (บาท / คน / ปี)	231.16	215.18	256.45

คำอธิบายเพิ่มเติม : ^(*) รายได้รวมและค่าใช้จ่ายรวมจากงบการเงินรวม

การจัดการขยะและของเสีย

ขอบเขตการเปิดเผยการจัดการขยะและของเสียในรอบปีที่ผ่านมา

ประเภทขอบเขต :	บริษัท
จำนวนขอบเขตทั้งหมด :	-
จำนวนที่เปิดเผย :	-
ร้อยละการเปิดเผยข้อมูล (%) :	0.00

ข้อมูลเกี่ยวกับแผนการจัดการขยะและของเสีย

แผนการจัดการขยะและของเสีย

แผนการจัดการขยะและของเสียของบริษัท : ไม่มี

ข้อมูลเกี่ยวกับการตั้งเป้าหมายการจัดการขยะและของเสีย

การตั้งเป้าหมายการจัดการขยะและของเสีย

บริษัทมีการตั้งเป้าหมายการจัดการขยะและของเสียหรือไม่ : ไม่มี

ข้อมูลเกี่ยวกับผลการดำเนินงานและผลลัพธ์ด้านการจัดการขยะและของเสีย

ผลการดำเนินงานและผลลัพธ์ด้านการจัดการขยะและของเสีย

ผลการดำเนินงานและผลลัพธ์ด้านการจัดการขยะและของเสียของบริษัท : ไม่มี

การจัดการก๊าซเรือนกระจก

ขอบเขตการเปิดเผยการจัดการก๊าซเรือนกระจกในรอบปีที่ผ่านมา

ประเภทขอบเขต :	บริษัท
จำนวนขอบเขตทั้งหมด :	-
จำนวนที่เปิดเผย :	-
ร้อยละการเปิดเผยข้อมูล (%) :	0.00

ข้อมูลเกี่ยวกับแผนการจัดการก๊าซเรือนกระจก

แผนการจัดการก๊าซเรือนกระจก

แผนการจัดการก๊าซเรือนกระจกของบริษัท : ไม่มี

บริษัทฯ ได้ศึกษาและจัดทำแผนการจัดการทำรายการปล่อยก๊าซเรือนกระจก และได้กำหนดขอบเขตของการจัดทำรายการปล่อยก๊าซเรือนกระจก โดยในปัจจุบันอยู่ระหว่างดำเนินการเก็บข้อมูลเพื่อคำนวณปริมาณการปล่อยก๊าซเรือนกระจก

ข้อมูลเกี่ยวกับการตั้งเป้าหมายการปล่อยก๊าซเรือนกระจก

การตั้งเป้าหมายการปล่อยก๊าซเรือนกระจก

บริษัทมีการตั้งเป้าหมายการจัดการก๊าซเรือนกระจก : ไม่มี

ข้อมูลเกี่ยวกับผลการดำเนินงานและผลลัพธ์ด้านการจัดการก๊าซเรือนกระจก

ผลการดำเนินงานและผลลัพธ์ด้านการจัดการก๊าซเรือนกระจก : ไม่มี

ข้อมูลเกี่ยวกับการจัดการก๊าซเรือนกระจก

ปริมาณการปล่อยก๊าซเรือนกระจกของบริษัท

ปริมาณการปล่อยก๊าซเรือนกระจกต่อหน่วยของบริษัท

ข้อมูลเกี่ยวกับการทวนสอบปริมาณการปล่อยก๊าซเรือนกระจกของบริษัทในรอบปีที่ผ่านมา

การทวนสอบปริมาณการปล่อยก๊าซเรือนกระจกของบริษัทในรอบปีที่ผ่านมา

การทวนสอบปริมาณการปล่อยก๊าซเรือนกระจกของบริษัท : ไม่มี

ข้อมูลเกี่ยวกับโครงการการลดหรือการดูดซับก๊าซเรือนกระจกของบริษัท

ปริมาณการลดก๊าซเรือนกระจกของบริษัท

	2565	2566	2567
ปริมาณการลดก๊าซเรือนกระจกรวม (กิโลกรัมคาร์บอนไดออกไซด์เทียบเท่า, kgCO ₂ e)	N/A	N/A	0.00

ปริมาณการดูดซับก๊าซเรือนกระจกของบริษัท

	2565	2566	2567
ปริมาณการดูดซับก๊าซเรือนกระจกรวม (กิโลกรัมคาร์บอนไดออกไซด์เทียบเท่า, kgCO ₂ e)	N/A	N/A	0.00

หมายเหตุ - เอกสารฉบับนี้จัดทำขึ้นโดยอัตโนมัติจากการประมวลข้อมูลตามสภาพที่ได้รับจากบริษัทจดทะเบียน (“as is” basis) ตลาดหลักทรัพย์แห่งประเทศไทยไม่รับรองในความถูกต้อง ความครบถ้วน ความเหมาะสม ความเป็นปัจจุบัน

หรือความน่าเชื่อถือของข้อมูลที่ปรากฏในเอกสารฉบับนี้ หรือรับประกันผลที่จะได้รับจากการใช้ข้อมูลดังกล่าว
และจะไม่รับผิดชอบในความสูญหายหรือความเสียหายใด ๆ ที่เกิดกรนำเอกสารหรือเนื้อหาที่ปรากฏในเอกสารนี้ไปใช้ในทุกรณี

ข้อมูลการดำเนินงานด้าน ESG

ชื่อบริษัท : บริษัท เพเนลส์มาติก โซลูชันส์ จำกัด (มหาชน) ตัวย่อ : PANEL

Market : mai กลุ่มอุตสาหกรรม : อสังหาริมทรัพย์และก่อสร้าง หมวดธุรกิจ : SECTOR 0

สิทธิมนุษยชน

ข้อมูลเกี่ยวกับนโยบายและแนวปฏิบัติด้านสิทธิมนุษยชน

นโยบายและแนวปฏิบัติด้านสังคมและสิทธิมนุษยชน

นโยบายและแนวปฏิบัติด้านสังคมและสิทธิมนุษยชน : มี

แนวปฏิบัติด้านสังคมและสิทธิมนุษยชน : สิทธิของพนักงาน

บริษัทฯ ส่งเสริมการมีส่วนร่วมในการพัฒนาชุมชนและสังคม เพื่อให้เกิดความเข้มแข็งและยั่งยืน โดยมีส่วนร่วมใน กิจกรรมต่างๆ ทั้งในด้านการศึกษา ศาสนา กีฬา การพัฒนาทรัพยากรบุคคล การส่งเสริมการจ้างงาน และการจัด โครงการพัฒนาชุมชนต่างๆ การดูแลชุมชนรอบโรงงาน และผู้เกี่ยวข้องทุกกลุ่ม เพื่อสร้างวิถีการอยู่ร่วมกันอย่างมีความสุข แลกเปลี่ยนความคิดเห็นและร่วมแก้ไขปัญหาอย่างจริงจัง ให้ความสำคัญกับการพัฒนาสังคมอย่าง ยั่งยืน และให้ความร่วมมือและประสานงานกับชุมชน องค์กรต่างๆ ของทางราชการ คู่ธุรกิจ และหน่วยงานภายนอก ที่ให้ความสนใจในแนวทางการพัฒนาอย่างยั่งยืน เพื่อเป็นแบบอย่างที่ดี

ข้อมูลเกี่ยวกับการทบทวนนโยบาย แนวปฏิบัติ และ/หรือเป้าหมายด้านสังคมและสิทธิมนุษยชนในรอบปีที่ผ่านมา

การทบทวนนโยบาย แนวปฏิบัติ และ/หรือเป้าหมายด้านสังคมและสิทธิมนุษยชนในรอบปีที่ผ่านมา

การทบทวนนโยบาย แนวปฏิบัติ : ไม่มี

และ/หรือเป้าหมายด้านสังคมและสิทธิมนุษยชนในรอบปีที่ผ่านมา

บริษัท เพเนลส์มาติก โซลูชันส์ จำกัด (มหาชน) (“บริษัทฯ”) ดำเนินธุรกิจตามหลักการกำกับดูแลกิจการที่ดี และตระหนักถึงความสำคัญต่อการเคารพสิทธิมนุษยชนด้วยความเสมอภาค และความเท่าเทียมกันโดยคำนึงถึงศักดิ์ศรีความเป็นมนุษย์ และเสรีภาพของบุคคล ไม่แบ่งแยกความแตกต่างในเรื่องถิ่นกำเนิด เชื้อชาติ สัญชาติ สีมืด เพศ อายุ ภาษา ศาสนา วัฒนธรรม ชนชั้น ความพิการ สถานภาพการสมรส สถานภาพทางกายภาพ และสุขภาพ สถานะของบุคคล ฐานะทางเศรษฐกิจหรือสังคม ความเชื่อทางสังคม การศึกษาอบรม หรือความคิดเห็นทางการเมือง และอื่น ๆ ตามหลักการพื้นฐานที่สำคัญของกฎหมายสากลว่าด้วยสิทธิมนุษยชน ตลอดจนให้ความสำคัญถึงคุณค่าของชีวิต ร่างกาย และทรัพย์สิน ทั้งยังต้องการดูแลคุณภาพชีวิตของพนักงานใหม่มีความสุขในการทำงาน จึงได้กำหนดนโยบาย แนวทางปฏิบัติในกิจกรรมการ ผู้บริหาร และพนักงานทุกคน ให้ปฏิบัติตามกันอย่างให้เกียรติและเป็นธรรม

ข้อมูลเกี่ยวกับการปฏิบัติตามหลักการและมาตรฐานด้านสิทธิมนุษยชน

การปฏิบัติตามหลักการและมาตรฐานด้านสิทธิมนุษยชน

หลักการและมาตรฐานด้านการจัดการสิทธิมนุษยชน : มาตรฐานแรงงานไทย ความรับผิดชอบทางสังคมของธุรกิจไทย (มรท. 8001-2553) ของกระทรวงแรงงาน, The UN Guiding Principles on Business and Human Rights

ข้อมูลเกี่ยวกับการตรวจสอบด้านสิทธิมนุษยชนอย่างรอบด้าน (Human Rights Due Diligence: HRDD)

การตรวจสอบด้านสิทธิมนุษยชนอย่างรอบด้าน (Human Rights Due Diligence: HRDD)

บริษัทมีกระบวนการตรวจสอบ HRDD : ไม่มี

ข้อมูลเหตุการณ์ที่เกี่ยวข้องละเมิดกฎหมายหรือข้อบังคับด้านสังคมและสิทธิมนุษยชน

จำนวนกรณีและเหตุการณ์ที่ละเมิดกฎหมายหรือข้อบังคับด้านสังคมและสิทธิมนุษยชนอย่างมีนัยสำคัญ

	2565	2566	2567
จำนวนกรณีหรือเหตุการณ์ที่ละเมิดกฎหมายหรือข้อบังคับด้านสังคมและสิทธิมนุษยชนอย่างมีนัยสำคัญรวม (กรณี)	0	0	0
จำนวนกรณีหรือเหตุการณ์ที่ทำให้เกิดข้อพิพาทด้านแรงงานที่สำคัญ (กรณี)	0	0	0

	2565	2566	2567
จำนวนเหตุการณ์หรือข้อร้องเรียนที่เกี่ยวกับการละเมิดสิทธิ ผู้บริโภค (กรณี)	0	0	0
จำนวนเหตุการณ์หรือข้อร้องเรียนที่เกี่ยวกับการละเมิดสิทธิ ลูกค้า (กรณี)	0	0	0
จำนวนกรณีหรือเหตุการณ์ที่ทำให้เกิดข้อพิพาทกับชุมชน / สังคม (กรณี)	0	0	0
จำนวนกรณีหรือเหตุการณ์ที่เกี่ยวกับความปลอดภัยของ ไซเบอร์หรือข้อมูลลูกค้ารั่วไหล (กรณี)	0	0	0
จำนวนกรณีหรือเหตุการณ์ที่เกี่ยวกับความปลอดภัยและ อาชีวอนามัยในการทำงาน (กรณี)	0	0	0

การปฏิบัติต่อแรงงานอย่างเป็นธรรม

ขอบเขตการเปิดเผยการปฏิบัติต่อแรงงานอย่างเป็นธรรมในรอบปีที่ผ่านมา

ประเภทขอบเขต : บริษัท
ร้อยละการเปิดเผย (%) : 0.00

ข้อมูลเกี่ยวกับแผนการจัดการพนักงานและแรงงาน

แผนการจัดการพนักงานและแรงงาน

แผนการจัดการพนักงานและแรงงานของบริษัท : มี
แผนการจัดการพนักงานและแรงงานที่บริษัท : การจ่ายค่าตอบแทนพนักงานอย่างเป็นธรรม, การฝึกอบรมและพัฒนา
ดำเนินการในรอบปีที่ผ่านมา : พนักงาน, แรงงานข้ามชาติ/ต่างด้าว

การฝึกอบรมและพัฒนาพนักงาน

บริษัทฯ ให้ความสำคัญต่อการพัฒนาศักยภาพของพนักงานและเจ้าหน้าที่ทุกระดับ โดยจัดให้มีการจัดอบรม สัมมนา ฝึกอบรม รวมถึงส่งบุคลากรเข้าร่วมสัมมนา และฝึกอบรมวิชาการด้านต่างๆ เพื่อเสริมสร้างทักษะ ความรู้ความสามารถที่จะช่วยให้การทำงานมีประสิทธิภาพและศักยภาพที่ดียิ่งขึ้น ทั้งการจัดอบรมในสถานที่ทำงานและส่งบุคลากรไปอบรมนอกสถานที่ทำงาน

ข้อมูลเกี่ยวกับการตั้งเป้าหมายการจัดการพนักงานและแรงงาน

การตั้งเป้าหมายการจัดการพนักงานและแรงงาน

บริษัทมีการตั้งเป้าหมายการจัดการ : ไม่มี
พนักงานและแรงงานหรือไม่

ข้อมูลเกี่ยวกับผลการดำเนินงานและผลลัพธ์ด้านการจัดการพนักงานและแรงงาน

ผลการดำเนินงานและผลลัพธ์ด้านการจัดการพนักงานและแรงงาน

ผลการดำเนินงานและผลลัพธ์ด้านการจัดการพนักงานและแรงงาน : ไม่มี

ข้อมูลเกี่ยวกับการจ้างงาน

การจ้างงาน

	2565	2566	2567
พนักงานรวม (คน)	64	69	66
พนักงานชาย (คน)	43	47	40
ร้อยละของจำนวนพนักงานชาย (%)	67.19	68.12	60.61
พนักงานหญิง (คน)	21	22	26
ร้อยละของจำนวนพนักงานหญิง (%)	32.81	31.88	39.39

จำนวนพนักงาน จำแนกตามระดับตำแหน่ง

	2565	2566	2567
จำนวนพนักงานระดับปฏิบัติการ (คน)	52	57	58
ร้อยละของจำนวนพนักงานระดับปฏิบัติการ (%)	81.25	82.61	87.88
จำนวนพนักงานระดับบริหาร (คน)	8	8	5

	2565	2566	2567
ร้อยละของจำนวนพนักงานระดับบริหาร (%)	12.50	11.59	7.58
จำนวนผู้บริหารระดับสูง (คน)	4	4	3
ร้อยละของผู้บริหารระดับสูง (%)	6.25	5.80	4.55

จำนวนพนักงานชาย จำแนกตามระดับตำแหน่ง

	2565	2566	2567
จำนวนพนักงานชาย ระดับปฏิบัติการ (คน)	35	38	36
ร้อยละของจำนวนพนักงานชายระดับปฏิบัติการ (%)	81.40	80.85	90.00
จำนวนพนักงานชาย ระดับบริหาร (คน)	5	6	2
ร้อยละของจำนวนพนักงานชายระดับบริหาร (%)	11.63	12.77	5.00
จำนวนพนักงานชาย ผู้บริหารระดับสูง (คน)	3	3	2
ร้อยละของจำนวนผู้บริหารระดับสูงชาย (%)	6.98	6.38	5.00

จำนวนพนักงานหญิง จำแนกตามระดับตำแหน่ง

	2565	2566	2567
จำนวนพนักงานหญิง ระดับปฏิบัติการ (คน)	17	19	22
ร้อยละของจำนวนพนักงานหญิงระดับปฏิบัติการ (%)	80.95	86.36	84.62
จำนวนพนักงานหญิง ระดับบริหาร (คน)	3	2	3
ร้อยละของจำนวนพนักงานหญิงระดับบริหาร (%)	14.29	9.09	11.54
จำนวนพนักงานหญิง ผู้บริหารระดับสูง (คน)	1	1	1
ร้อยละของจำนวนผู้บริหารระดับสูงหญิง (%)	4.76	4.55	3.85

การเปลี่ยนแปลงจำนวนพนักงานอย่างมีนัยสำคัญ

จำนวนพนักงานเปลี่ยนแปลงอย่างมีนัยสำคัญ : ไม่มี
 ในระยะ 3 ปีที่ผ่านมา

การจ้างงานผู้พิการ

	2565	2566	2567
การจ้างงานผู้พิการรวม (คน)	0	0	0
พนักงานผู้พิการรวม (คน)	0	0	0
พนักงานผู้พิการชาย (คน)	0	0	0
พนักงานผู้พิการหญิง (คน)	0	0	0

	2565	2566	2567
ร้อยละของจำนวนพนักงานผู้พิการรวมต่อพนักงานรวม (%)	0.00	0.00	0.00
ลูกจ้างผู้พิการที่ไม่ใช่พนักงานรวม (คน)	0	0	0
การส่งเงินเข้ากองทุนส่งเสริมและพัฒนาคุณภาพชีวิตคนพิการ	ไม่มี	ไม่มี	ไม่มี

ข้อมูลเกี่ยวกับการจ่ายค่าตอบแทนพนักงาน

ค่าตอบแทนพนักงาน จำแนกตามเพศ

	2565	2566	2567
ค่าตอบแทนพนักงานรวม (บาท)	20.80	24.49	26.17
ค่าตอบแทน พนักงานชาย (บาท)	14.63	16.46	16.32
ร้อยละของค่าตอบแทนของพนักงานชาย (%)	70.00	66.67	61.54
ค่าตอบแทน พนักงานหญิง (บาท)	6.17	8.03	9.85
ร้อยละของค่าตอบแทนของพนักงานหญิง (%)	30.00	33.33	34.62
ค่าเฉลี่ยค่าตอบแทนของพนักงาน (บาท / คน)	0.31	0.35	0.39
ค่าเฉลี่ยค่าตอบแทนของพนักงานชาย (บาท / คน)	0.33	0.34	0.40
ค่าเฉลี่ยค่าตอบแทนของพนักงานหญิง (บาท / คน)	0.29	0.36	0.35
อัตราส่วนค่าตอบแทนเฉลี่ยระหว่างพนักงานหญิงต่อพนักงานชาย	0.00	0.00	0.00

นโยบายการจัดการกองทุนสำรองเลี้ยงชีพ (Provident fund: PVD)

นโยบายการจัดการกองทุนสำรองเลี้ยงชีพ : มี

บริษัทฯ จัดตั้งกองทุนสำรองเลี้ยงชีพซึ่งจดทะเบียนแล้วภายใต้การจัดการของบริษัทหลักทรัพย์จัดการกองทุนไทยพาณิชย์ จำกัด ซึ่งเป็นบริษัทจัดการกองทุนตามพระราชบัญญัติกองทุนสำรองเลี้ยงชีพ พ.ศ.2530 (รวมทั้งที่มีการแก้ไขเพิ่มเติม) ตั้งแต่วันที่ 22 กันยายน 2565 โดยพนักงานที่เข้าร่วมกองทุนสำรองเลี้ยงชีพนั้น จะจ่ายเงินสะสมเข้ากองทุนในอัตราที่เป็นจำนวนเต็มตั้งแต่ร้อยละ 3 ของเงินเดือนของพนักงานแต่ละราย และบริษัทฯ จะจ่ายเงินสมทบในอัตราเดียวกับอัตราเงินสะสมของพนักงานแต่ละรายเข้ากองทุนสำรองเลี้ยงชีพ

กองทุนสำรองเลี้ยงชีพสำหรับพนักงาน (PVD)

	2565	2566	2567
จำนวนพนักงานที่เข้าร่วม PVD (คน)	37	35	32
สัดส่วนพนักงานที่เป็นสมาชิก PVD (%)	57.81	50.72	48.48
จำนวนเงินที่บริษัทสมทบเข้ากองทุนสำรองเลี้ยงชีพสำหรับพนักงาน (บาท)	116,504.64	465,999.00	541,901.25
ร้อยละของจำนวนเงินที่บริษัทสมทบเข้ากองทุนสำรองเลี้ยงชีพต่อค่าตอบแทนรวมของพนักงานรวม (%)	582,520.00	1,941,662.50	2,084,234.62

ข้อมูลเกี่ยวกับการพัฒนาพนักงาน

การฝึกอบรมและพัฒนาพนักงาน

	2565	2566	2567
จำนวนชั่วโมงอบรมเฉลี่ยของพนักงาน (ชั่วโมง / คน / ปี)	0.00	0.00	2.44
ค่าใช้จ่ายเพื่อการพัฒนาพนักงาน (บาท)	0.00	0.00	19,600.00
ร้อยละค่าใช้จ่ายในการฝึกอบรมและพัฒนาพนักงาน ต่อค่าใช้จ่ายรวม (%) ^(*)	0.000000	0.000000	0.000155
ร้อยละค่าใช้จ่ายในการฝึกอบรมและพัฒนาพนักงาน ต่อรายได้รวม (%) ^(*)	0.000000	0.000000	0.000130

คำอธิบายเพิ่มเติม : ^(*) รายได้รวมและค่าใช้จ่ายรวมจากการเงินรวม

ข้อมูลเกี่ยวกับความปลอดภัย อาชีวอนามัย และสภาพแวดล้อมในการทำงาน

สถิติการบาดเจ็บหรืออุบัติเหตุจากการทำงานของพนักงาน

	2565	2566	2567
จำนวนเหตุการณ์บาดเจ็บหรืออุบัติเหตุจากการทำงานของพนักงานจนถึงขั้นหยุดงาน (ครั้ง)	0	0	0
จำนวนพนักงานที่ได้รับบาดเจ็บจากการทำงานถึงขั้นหยุดงาน ตั้งแต่ 1 วันขึ้นไป (คน)	0	0	N/A
ร้อยละของจำนวนพนักงานที่ได้รับบาดเจ็บจากการทำงานถึงขั้นหยุดงานตั้งแต่ 1 วันขึ้นไป (%)	0.00	0.00	N/A
จำนวนพนักงานที่เสียชีวิตจากการทำงาน (คน)	0	0	N/A
ร้อยละของจำนวนพนักงานที่เสียชีวิตจากการทำงาน (%)	0.00	0.00	N/A

คำอธิบายเพิ่มเติม : ^(*) บริษัทที่มีจำนวนพนักงานรวมที่มากกว่า 100 คน ขึ้นไป

^(**) บริษัทที่มีจำนวนพนักงานรวมที่น้อยกว่าหรือเท่ากับ 100 คน

ข้อมูลเกี่ยวกับการส่งเสริมความสัมพันธ์และการมีส่วนร่วมกับพนักงาน

ความผูกพันของพนักงาน

	2565	2566	2567
พนักงานที่ลาออกโดยความสมัครใจรวม (คน)	21	19	29
พนักงานชายที่ลาออกโดยความสมัครใจ (คน)	13	11	18
พนักงานหญิงที่ลาออกโดยความสมัครใจ (คน)	8	8	11
สัดส่วนพนักงานที่ลาออกโดยสมัครใจ (%)	32.81	27.54	43.94
ร้อยละของจำนวนพนักงานชายที่ลาออกโดยความสมัครใจ (%)	20.31	15.94	27.27
ร้อยละของจำนวนพนักงานหญิงที่ลาออกโดยความสมัครใจ (%)	12.50	11.59	16.67

	2565	2566	2567
ผลประเมินความผูกพันของพนักงานต่อองค์กร	ไม่มี	ไม่มี	ไม่มี

การรวมกลุ่มของพนักงานภายในองค์กร

การรวมกลุ่มของพนักงานภายในองค์กร : ไม่มี

ความรับผิดชอบต่อลูกค้า / ผู้บริโภค

ข้อมูลเกี่ยวกับนโยบายความรับผิดชอบต่อลูกค้า / ผู้บริโภค

นโยบายและแนวปฏิบัติเรื่องการรักษาข้อมูลส่วนบุคคลของลูกค้า

- นโยบายและแนวปฏิบัติเรื่องการรักษาข้อมูลส่วนบุคคลของลูกค้า : มี
- แนวปฏิบัติเรื่องการรักษาข้อมูลส่วนบุคคลของลูกค้า : การเก็บรวบรวมข้อมูลส่วนบุคคล, การเก็บรักษาและระยะเวลาจัดเก็บข้อมูลส่วนบุคคล
- ลิงก์นโยบายและแนวปฏิบัติเรื่องการรักษาข้อมูลส่วนบุคคลของลูกค้า : https://www.panelesmatic.com/wp-content/uploads/2024/12/20-PANEL_%E0%B8%99%E0%B9%82%E0%B8%A2%E0%B8%9A%E0%B8%B2%E0%B8%A2%E0%B8%84%E0%B8%B8%E0%B9%89%E0%B8%A1%E0%B8%84%E0%B8%A3%E0%B8%AD%E0%B8%87%E0%B8%82%E0%B9%89%E0%B8%AD%E0%B8%A1%E0%B8%B9%E0%B8%A5%E0%B8%AA%E0%B9%88%E0%B8%A7%E0%B8%99%E0%B8%9A%E0%B8%B8%E0%B8%84%E0%B8%84%E0%B8%A5-PDPA_signed.pdf

นโยบายและแนวปฏิบัติการตลาดและโฆษณาอย่างรับผิดชอบ

- นโยบายและแนวปฏิบัติการตลาดและโฆษณาอย่างรับผิดชอบ : ไม่มี

นโยบายและแนวปฏิบัติการสื่อสารข้อมูลเกี่ยวกับผลกระทบของสินค้าและบริการแก่ลูกค้า / ผู้บริโภค

- นโยบายและแนวปฏิบัติการสื่อสารข้อมูลเกี่ยวกับผลกระทบของสินค้าและบริการแก่ลูกค้า / ผู้บริโภค : ไม่มี

ข้อมูลเกี่ยวกับแผนการจัดการลูกค้า

แผนการจัดการลูกค้า

- แผนการจัดการลูกค้าของบริษัท : มี
- แผนการจัดการลูกค้าที่บริษัทดำเนินการในรอบปีที่ผ่านมา : การผลิตและบริการอย่างมีความรับผิดชอบต่อลูกค้า, การสื่อสารข้อมูลเกี่ยวกับผลกระทบของสินค้าและบริการแก่ลูกค้า/ผู้บริโภค, การพัฒนาความพึงพอใจและการเสริมสร้างความสัมพันธ์กับลูกค้า, การรักษาข้อมูลส่วนบุคคลของลูกค้า
- บริษัทมีความมุ่งมั่นในการสร้างความพึงพอใจและความมั่นใจให้กับลูกค้าและประชาชนว่าจะได้รับ ผลิตภัณฑ์และบริการที่ดี มีคุณภาพในระดับราคาที่เหมาะสม รวมทั้งรักษาสัมพันธ์ที่ดีให้ยั่งยืน โดยมีการกำหนด แนวทางปฏิบัติไว้ดังต่อไปนี้
- มุ่งมั่นในการสร้างความพึงพอใจและความมั่นใจให้กับลูกค้าให้ได้รับผลิตภัณฑ์และบริการที่ดี มีคุณภาพ ในระดับราคาที่เหมาะสม โดยยกระดับมาตรฐานให้สูงขึ้นอย่างต่อเนื่องและจริงจัง
 - เปิดเผยข่าวสารข้อมูลเกี่ยวกับผลิตภัณฑ์และบริการอย่างครบถ้วน ถูกต้อง ทันต่อเหตุการณ์และไม่ ปิดเป็นข้อเท็จจริงรวมทั้งรักษาสัมพันธ์ที่ดีให้ยั่งยืน
 - ให้การรับประกันผลิตภัณฑ์และบริการภายใต้เงื่อนไขที่เหมาะสม
 - จัดทำระบบเพื่อให้ลูกค้าและประชาชนสามารถร้องเรียนเกี่ยวกับผลิตภัณฑ์และบริการและดำเนินการอย่างดีที่สุดเพื่อให้ลูกค้าและประชาชนได้รับการตอบสนองอย่างรวดเร็ว
 - ไม่ค้ากำไรเกินควรเมื่อเปรียบเทียบกับคุณภาพของผลิตภัณฑ์หรือบริการในชนิดหรือประเภท เดียวกันและไม่กำหนดเงื่อนไขการค้าที่ไม่เป็นธรรมต่อลูกค้า
 - ปฏิบัติตามเงื่อนไขต่างๆ ที่มีต่อลูกค้าและประชาชนอย่างเคร่งครัด หากไม่สามารถปฏิบัติได้ต้องรีบ แจ้งให้ลูกค้าและประชาชนทราบล่วงหน้า เพื่อร่วมกันพิจารณาและหาแนวทางแก้ไข
 - รักษาความลับของลูกค้าอย่างจริงจังและสม่ำเสมอถึงไม่นำข้อมูลมาใช้เพื่อประโยชน์ของตนเองและผู้ที่เกี่ยวข้อง

- ลิงก์แผนการจัดการลูกค้าของบริษัท : https://www.panelesmatic.com/wp-content/uploads/2024/12/2-PANEL_%E0%B8%88%E0%B8%A3%E0%B8%A3%E0%B8%A2%E0%B8%B2%E0%B8%9A%E0%B8%A3%E0%B8%A3%E0%B8%93%E0%B8%98%E0%B8%B8%E0%B8%A3%E0%B8%81%E0%B8%B4%E0%B8%88-Code-of-Conduct_signed.pdf

- เลขหน้าของลิงก์ : 3

ข้อมูลเกี่ยวกับการตั้งเป้าหมายการจัดการลูกค้า

การตั้งเป้าหมายการจัดการลูกค้า

บริษัทมีการตั้งเป้าหมายการจัดการลูกค้าหรือไม่ : ไม่มี

รายละเอียดการตั้งเป้าหมายการจัดการลูกค้า

ข้อมูลเกี่ยวกับผลการดำเนินงานและผลลัพธ์ด้านการจัดการลูกค้า

ผลการดำเนินงานและผลลัพธ์ด้านการจัดการลูกค้า

ผลการดำเนินงานและผลลัพธ์ด้านการจัดการลูกค้า : ไม่มี

บริษัทฯ ได้รวมบริการทั้งหมดที่เกี่ยวข้องไว้กับการขายแต่ละโครงการเพื่อเป็น One Stop Service สำหรับลูกค้าในการตกแต่งภายในอย่างครบวงจร โดยมีทีมผู้เชี่ยวชาญที่พร้อมให้บริการในด้านต่างๆ ได้แก่ การให้คำปรึกษา การออกแบบ การขนส่ง การติดตั้ง การอบรมและส่งมอบคู่มือการใช้งานให้แก่ผู้ใช้งาน รวมไปถึงการรับประกันสินค้า การดูแลและซ่อมแซมหลังการขาย นอกจากนี้ หลังหมดระยะเวลาประกันแล้ว ลูกค้าทุกโครงการสามารถซื้อบริการบำรุงรักษาเชิงป้องกันเพิ่มเติม (Preventive Maintenance) ซึ่งเป็นการจ้างดูแลสภาพสินค้าและอุปกรณ์โดยผู้เชี่ยวชาญเพิ่มเติมได้

รูปภาพผลการดำเนินงานและผลลัพธ์ด้านการจัดการลูกค้า



ความพึงพอใจของลูกค้า

	2565	2566	2567
ผลประเมินความพึงพอใจของลูกค้า	ไม่มี	มี	มี

ช่องทางที่บริษัทรับข้อร้องเรียนจากลูกค้า / ผู้บริโภค

ช่องทางการรับข้อร้องเรียนจากลูกค้า / ผู้บริโภค : มี

โทรศัพท์ : 02-965-5578-80,82-84

โทรสาร : -

อีเมล : sales@panelesmatic.com

เว็บไซต์บริษัท : <https://www.panelesmatic.com>

ที่อยู่ : 36 หมู่ที่ 7 ถนนสามัคคีตัดใหม่ ตำบลบางตลาด อำเภอปากเกร็ด นนทบุรี 11120

ความรับผิดชอบต่อชุมชน / สังคม

ข้อมูลเกี่ยวกับนโยบายการพัฒนาและมีส่วนร่วมกับชุมชน/สังคม

นโยบายการพัฒนาและมีส่วนร่วมกับชุมชน/สังคม

นโยบายการพัฒนาและมีส่วนร่วมกับชุมชน/สังคม : ไม่มี

ข้อมูลเกี่ยวกับแผนการจัดการชุมชนและสังคม

แผนการจัดการชุมชนและสังคม

แผนการจัดการชุมชนและสังคมของบริษัท : ไม่มี

ข้อมูลเกี่ยวกับการตั้งเป้าหมายการจัดการชุมชนและสังคม

การตั้งเป้าหมายการจัดการชุมชนและสังคม

บริษัทมีการตั้งเป้าหมายการจัดการชุมชนและสังคมหรือไม่ : ไม่มี

ข้อมูลเกี่ยวกับผลการดำเนินงานและผลลัพธ์ด้านการจัดการชุมชนและสังคม

ผลการดำเนินงานและผลลัพธ์ด้านการจัดการชุมชนและสังคม

ผลการดำเนินงานและผลลัพธ์ด้านการจัดการชุมชนและสังคม : ไม่มี

ประโยชน์ที่เกิดจากการดำเนินโครงการพัฒนาเพื่อสังคม

ประโยชน์ที่เป็นตัวเงิน

บริษัทมีการวัดผลประโยชน์ที่เป็นตัวเงิน : ไม่มี
จากการดำเนินโครงการพัฒนาเพื่อสังคม

ประโยชน์ที่ไม่เป็นตัวเงิน

บริษัทมีการวัดผลประโยชน์ที่ไม่เป็นตัวเงิน : ไม่มี
จากการดำเนินโครงการพัฒนาเพื่อสังคม

ค่าใช้จ่ายที่เกิดจากโครงการพัฒนาเพื่อสังคมและสิ่งแวดล้อม

	2565	2566	2567
ค่าใช้จ่ายที่เกิดจากโครงการพัฒนาเพื่อสังคมและสิ่งแวดล้อม (บาท)	0.00	0.00	0.00
ร้อยละค่าใช้จ่ายที่เกิดจากโครงการพัฒนาเพื่อสังคมและสิ่งแวดล้อมต่อค่าใช้จ่ายรวม (%) ^(*)	0.000000	0.000000	0.000000
ร้อยละค่าใช้จ่ายที่เกิดจากโครงการพัฒนาเพื่อสังคมและสิ่งแวดล้อมต่อรายได้รวม (%) ^(*)	0.000000	0.000000	0.000000

คำอธิบายเพิ่มเติม : (*) รายได้รวมและค่าใช้จ่ายรวมจากงบการเงินรวม

หมายเหตุ - เอกสารฉบับนี้จัดทำขึ้นโดยอัตโนมัติจากการประมวลข้อมูลตามสภาพที่ได้รับจากบริษัทจดทะเบียน (“as is” basis) ตลาดหลักทรัพย์แห่งประเทศไทยไม่รับรองในความถูกต้อง ความครบถ้วน ความเหมาะสม ความเป็นปัจจุบัน หรือความน่าเชื่อถือของข้อมูลที่ปรากฏในเอกสารฉบับนี้ หรือรับประกันผลที่จะได้รับจากการใช้ข้อมูลดังกล่าว และจะไม่รับผิดชอบต่อความสูญหายหรือความเสียหายใด ๆ ที่เกิดการนำเอกสารหรือเนื้อหาที่ปรากฏในเอกสารนี้ไปใช้ในทุกระดับ

ข้อมูลการดำเนินงานด้าน ESG

ชื่อบริษัท : บริษัท เพเนลส์มาติก โซลูชันส์ จำกัด (มหาชน) ตัวย่อ : PANEL

Market : mai กลุ่มอุตสาหกรรม : อสังหาริมทรัพย์และก่อสร้าง หมวดธุรกิจ : SECTOR 0

นโยบายการกำกับดูแลกิจการ

ข้อมูลเกี่ยวกับภาพรวมของนโยบายและแนวปฏิบัติการกำกับดูแลกิจการ

นโยบายและแนวปฏิบัติการกำกับดูแลกิจการ

นโยบายและแนวปฏิบัติการกำกับดูแลกิจการ : มี

บริษัท เพเนลส์มาติก โซลูชันส์ จำกัด (มหาชน) (“บริษัท”) ตระหนักถึงความสำคัญของการดำเนินธุรกิจตามหลักการกำกับดูแลกิจการที่ดี เพื่อช่วยส่งเสริมการดำเนินงานของบริษัทให้มีการเติบโตอย่างยั่งยืนและเพิ่มคุณค่าให้กับผู้ถือหุ้น พนักงาน ลูกค้า คู่ค้า และผู้มีส่วนได้เสียทุกฝ่าย เพื่อให้ผู้มีส่วนได้เสียมั่นใจว่าบริษัทมีความสามารถในการแข่งขัน และสามารถ ปรับตัวกับปัจจัยการเปลี่ยนแปลงต่าง ๆ ในขณะเดียวกันบริษัทคำนึงถึงจริยธรรมในการดำเนินธุรกิจ และผลกระทบต่อสังคม และสิ่งแวดล้อมในระยะยาว

ทั้งนี้ ที่ประชุมคณะกรรมการบริษัทครั้งที่ 1/2566 เมื่อวันที่ 10 พฤษภาคม 2566 มีมติอนุมัตินโยบายการกำกับดูแลกิจการที่ดีเพื่อครอบคลุมถึงการปฏิบัติงานในด้านต่างๆ ขององค์กรให้เป็นไปตามหลักกฎหมายอันเป็นกติกาสากล บริษัทฯ จึงได้กำหนดหลักปฏิบัติอันประกอบด้วยสาระสำคัญ 8 หมวด ดังนี้

หลักปฏิบัติ 1 ตระหนักถึงบทบาทและความรับผิดชอบของคณะกรรมการในฐานะผู้นำองค์กรที่สร้างคุณค่าให้กิจการอย่างยั่งยืน (Establish Clear Leadership Role and Responsibilities of the Board)

หลักปฏิบัติ 2 กำหนดวัตถุประสงค์และเป้าหมายหลักของกิจการที่เป็นไปเพื่อความยั่งยืน (Define Objectives that Promote Sustainable Value Creation)

หลักปฏิบัติ 3 เสริมสร้างคณะกรรมการที่มีประสิทธิผล (Strengthen Board Effectiveness)

หลักปฏิบัติ 4 สรรหาและพัฒนาผู้บริหารระดับสูงและบริหารบุคลากร (Ensure Effective CEO and People Management)

หลักปฏิบัติ 5 ส่งเสริมนวัตกรรมและประกอบธุรกิจอย่างมีความรับผิดชอบ (Nurture Innovation and Responsible Business)

หลักปฏิบัติ 6 ดูแลให้มีระบบการบริหารความเสี่ยงและการควบคุมภายในที่เหมาะสม (Strengthen Effective Risk Management and Internal Control)

หลักปฏิบัติ 7 รักษาความน่าเชื่อถือทางการเงินและการเปิดเผยข้อมูล (Ensure Disclosure and Financial Integrity)

หลักปฏิบัติ 8 สนับสนุนการมีส่วนร่วมและการสื่อสารกับผู้ถือหุ้น (Ensure Engagement and Communication with Shareholders)

ลิงก์นโยบายและแนวปฏิบัติการกำกับดูแลกิจการฉบับเต็ม : https://www.panelmatic.com/wp-content/uploads/2024/12/1.-PANEL_%E0%B8%99%E0%B9%82%E0%B8%A2%E0%B8%9A%E0%B8%B2%E0%B8%A2%E0%B8%81%E0%B8%B2%E0%B8%A3%E0%B8%81%E0%B8%B3%E0%B8%81%E0%B8%B1%E0%B8%9A%E0%B8%94%E0%B8%B9%E0%B9%81%E0%B8%A5%E0%B8%81%E0%B8%B4%E0%B8%88%E0%B8%81%E0%B8%B2%E0%B8%A3%E0%B8%97%E0%B8%B5%E0%B9%88%E0%B8%94%E0%B8%B5_signed.pdf

นโยบายและแนวปฏิบัติที่เกี่ยวข้องกับคณะกรรมการ

นโยบายและแนวปฏิบัติที่เกี่ยวข้องกับคณะกรรมการ : มี

แนวปฏิบัติที่เกี่ยวข้องกับคณะกรรมการ : การกำหนดค่าตอบแทนกรรมการ, การพัฒนากรรมการ, การประเมินผลการปฏิบัติหน้าที่ของคณะกรรมการ, การกำกับดูแลบริษัทย่อยและบริษัทร่วม

การกำหนดค่าตอบแทนกรรมการ

คณะกรรมการบริษัทฯ มอบหมายให้คณะกรรมการสรรหาและพิจารณาค่าตอบแทน พิจารณาก่อนกรองนโยบายและหลักเกณฑ์การจ่ายค่าตอบแทนกรรมการ โดยพิจารณาอัตราให้มีความเหมาะสมกับหน้าที่และความรับผิดชอบ รวมทั้งเปรียบเทียบกับอุตสาหกรรมในประเภทและขนาดใกล้เคียงกัน และนำเสนอคณะกรรมการบริษัทฯ ก่อนนำเสนอต่อที่ประชุมผู้ถือหุ้นเพื่อพิจารณาอนุมัติ

ลิงก์การกำหนดค่าตอบแทนกรรมการ : https://www.panelesmatic.com/wp-content/uploads/2025/02/1.-PANEL_%E0%B8%81%E0%B8%8E%E0%B8%9A%E0%B8%B1%E0%B8%95%E0%B8%A3%E0%B8%84%E0%B8%93%E0%B8%B0%E0%B8%81%E0%B8%A3%E0%B8%A3%E0%B8%A1%E0%B8%81%E0%B8%B2%E0%B8%A3%E0%B8%9A%E0%B8%A3%E0%B8%B4%E0%B8%A9%E0%B8%B1%E0%B8%97.pdf

เลขหน้าของลิงก์ : 12

การพัฒนากรรมการ

กรรมการใหม่จะได้รับการแนะนำภาพรวมขององค์กร การดำเนินงานของบริษัทฯ แผนกลยุทธ์ แผนงานประจำ ข้อกฎหมายระเบียบ ตลอดจนจรรยาบรรณที่เกี่ยวข้องกับกรรมการ โดยมีผู้บริหารระดับสูงและเลขานุการคณะกรรมการบริษัทฯ นำเสนอข้อมูลดังกล่าวก่อนการเข้าประชุมครั้งแรกของกรรมการใหม่

ส่งเสริมให้กรรมการและผู้บริหารระดับสูง ได้รับการอบรมและพัฒนาในรูปแบบต่าง ๆ เช่น การอบรมสัมมนา การบรรยาย รวมทั้งการดูงานนอกสถานที่ เพื่อเพิ่มพูนความรู้และประสบการณ์ใหม่ ๆ ที่ทันสมัย สอดคล้องกับสถานการณ์ที่มีการเปลี่ยนแปลงเพื่อเป็นประโยชน์ต่อการปฏิบัติงาน

ลิงก์การพัฒนากรรมการ : https://www.panelesmatic.com/wp-content/uploads/2025/02/1.-PANEL_%E0%B8%81%E0%B8%8E%E0%B8%9A%E0%B8%B1%E0%B8%95%E0%B8%A3%E0%B8%84%E0%B8%93%E0%B8%B0%E0%B8%81%E0%B8%A3%E0%B8%A3%E0%B8%A1%E0%B8%81%E0%B8%B2%E0%B8%A3%E0%B8%9A%E0%B8%A3%E0%B8%B4%E0%B8%A9%E0%B8%B1%E0%B8%97.pdf

เลขหน้าของลิงก์ : 11

การประเมินผลการปฏิบัติหน้าที่ของคณะกรรมการ

คณะกรรมการบริษัทมีนโยบายจัดให้มีการประเมินผลการปฏิบัติหน้าที่ประจำปีของคณะกรรมการบริษัท คณะกรรมการชุดย่อย และกรรมการรายบุคคล เพื่อใช้เป็นกรอบในการตรวจสอบการปฏิบัติหน้าที่ของคณะกรรมการบริษัทว่าได้นำการดำเนินการตามแนวปฏิบัติที่ดี (Good Practices) หรือไม่ เพื่อปรับปรุงการปฏิบัติงานของคณะกรรมการบริษัทและเพื่อทบทวนปัญหาและอุปสรรคที่เกิดขึ้นในรอบปีที่เกี่ยวข้อง โดยผลการประเมินจะถูกนำไปใช้สำหรับการพัฒนาการปฏิบัติหน้าที่ต่อไปด้วย

ลิงก์การประเมินผลการปฏิบัติหน้าที่ของคณะกรรมการ : https://www.panelesmatic.com/wp-content/uploads/2024/12/1.-PANEL_%E0%B8%99%E0%B9%82%E0%B8%A2%E0%B8%9A%E0%B8%B2%E0%B8%A2%E0%B8%81%E0%B8%B2%E0%B8%A3%E0%B8%81%E0%B8%B3%E0%B8%81%E0%B8%B1%E0%B8%9A%E0%B8%94%E0%B8%B9%E0%B9%81%E0%B8%A5%E0%B8%81%E0%B8%B4%E0%B8%88%E0%B8%81%E0%B8%B2%E0%B8%A3%E0%B8%97%E0%B8%B5%E0%B9%88%E0%B8%94%E0%B8%B5_signed.pdf

เลขหน้าของลิงก์ : 7

การกำกับดูแลบริษัทย่อยและบริษัทร่วม

คณะกรรมการบริษัทได้จัดให้มีกรอบและกลไกในการกำกับดูแลการดำเนินงานของบริษัทย่อยและบริษัทร่วม ในระดับที่เหมาะสมกับกิจการแต่ละแห่ง เพื่อให้ทั้งบริษัทย่อยและบริษัทร่วมมีความเข้าใจถูกต้องตรงกันโดยได้จัดทำนโยบายการลงทุน และการกำกับดูแลการดำเนินงานของบริษัทย่อยและบริษัทร่วมเป็นลายลักษณ์อักษร โดยมีเนื้อหาครอบคลุมถึงเรื่องดังต่อไปนี้

- (1) การแต่งตั้งบุคคลไปเป็นกรรมการ ผู้บริหาร หรือผู้มีอำนาจควบคุมในบริษัทย่อย โดยมีคณะกรรมการเป็น ผู้แต่งตั้ง
- (2) กำหนดขอบเขตหน้าที่และความรับผิดชอบของบุคคลที่เป็นตัวแทนของบริษัท และให้ตัวแทนของบริษัทดูแลให้การปฏิบัติเป็นไปตามนโยบายของบริษัทย่อย และในกรณีที่บริษัทย่อยมีผู้ร่วมลงทุนอื่นคณะกรรมการจะกำหนดนโยบายให้ตัวแทนทำหน้าที่อย่างดีที่สุดเพื่อผลประโยชน์ของบริษัทย่อย และให้สอดคล้องกับนโยบายของบริษัทแม่
- (3) ระบบการควบคุมภายในของบริษัทย่อยที่เหมาะสมและรัดกุมเพียงพอ และการทำรายการต่าง ๆ เป็นไปอย่างถูกต้องตามกฎหมาย และหลักเกณฑ์ที่เกี่ยวข้อง
- (4) การเปิดเผยข้อมูลฐานะการเงินและผลการดำเนินงาน การทำรายการกับบุคคลที่เกี่ยวข้องกัน การได้มาหรือจำหน่ายไปซึ่งทรัพย์สิน การทำรายการอื่นที่สำคัญ การเพิ่มทุน การลดทุน การเลิกบริษัทย่อย เป็นต้น

นอกจากนี้ หากเป็นการเข้าร่วมลงทุนในกิจการอื่นอย่างมีนัยสำคัญ เช่น มีสัดส่วนการถือหุ้นที่มีสิทธิออกเสียงตั้งแต่ร้อยละ 20 แต่ไม่เกินร้อยละ 50 และจำนวนเงินลงทุนหรืออาจต้องลงทุนเพิ่มเติมมีนัยสำคัญต่อบริษัท ในกรณีที่จำเป็นคณะกรรมการจะดูแลให้มีการจัดทำ shareholders' agreement หรือข้อตกลงอื่น เพื่อให้เกิดความชัดเจนเกี่ยวกับอำนาจในการบริหารจัดการและการมีส่วนร่วมในการตัดสินใจในเรื่องสำคัญ การติดตามผลการดำเนินงาน เพื่อสามารถใช้เป็นข้อมูลในการจัดทางการเงินของบริษัทได้ตามมาตรฐานและกำหนดเวลา

นโยบายและแนวปฏิบัติ และมาตรการที่เกี่ยวกับผู้ถือหุ้นและผู้มีส่วนได้เสีย

- นโยบายและแนวปฏิบัติ และมาตรการ : มี
ที่เกี่ยวกับผู้ถือหุ้นและผู้มีส่วนได้เสีย
- แนวปฏิบัติและมาตรการดำเนินการ : ผู้ถือหุ้น, พนักงาน, ลูกค้า, คู่แข่งทางการค้า, คู่ค้า, เจ้าหนี้, ชุมชนและสังคม,
ที่เกี่ยวกับผู้ถือหุ้นและผู้มีส่วนได้เสีย แนวปฏิบัติอื่น ๆ เกี่ยวกับผู้ถือหุ้นและผู้มีส่วนได้เสีย

ผู้ถือหุ้น

บริษัทฯ มุ่งมั่นที่จะรับผิดชอบและสร้างความพึงพอใจสูงสุดให้กับผู้ถือหุ้น โดยคำนึงถึงการเจริญเติบโตของบริษัทอย่างยั่งยืนและให้ผลตอบแทนที่เหมาะสมอย่างต่อเนื่องแก่ผู้ถือหุ้น รวมทั้งจะดำเนินการอย่างโปร่งใส มีระบบบัญชีที่เชื่อถือได้ และเพื่อให้เป็นไปตามหลักการดังกล่าว บริษัทฯ จึงยึดถืออย่างเคร่งครัดตามแนวทางปฏิบัติ ดังนี้

1. การเจริญเติบโตของบริษัทฯ อย่างยั่งยืน
- ปฏิบัติหน้าที่ด้วยความซื่อสัตย์สุจริตและเป็นธรรมต่อผู้ถือหุ้นทุกรายเพื่อประโยชน์สูงสุดโดยรวม
- บริหารจัดการบริษัทฯ โดยนำความรู้และทักษะการบริหารมาประยุกต์ใช้อย่างเต็มความสามารถทุกกรณี รวมทั้งการตัดสินใจดำเนินงาน

การใดๆ ด้วยความระมัดระวังและรอบคอบ

- ไม่ดำเนินการใดๆ ในลักษณะที่อาจก่อให้เกิดความขัดแย้งทางผลประโยชน์ต่อบริษัทฯ
2. การเปิดเผยข้อมูล
- รายงานสถานภาพและแนวโน้มในอนาคตของบริษัทฯ ต่อผู้ถือหุ้นอย่างเท่าเทียมกันสม่ำเสมอและครบถ้วนตามความเป็นจริง
- ไม่แสวงหาประโยชน์ให้กับตนเองและผู้เกี่ยวข้องโดยใช้ข้อมูลใดๆ ของบริษัทฯ ซึ่งยังไม่ได้เปิดเผยต่อสาธารณะ ไม่เปิดเผยข้อมูล

อันเป็นความลับต่อบุคคลภายนอก

ลิงก์ผู้ถือหุ้น : https://www.panelesmatic.com/wp-content/uploads/2024/12/2.-PANEL_%E0%B8%88%E0%B8%A3%E0%B8%A3%E0%B8%A2%E0%B8%B2%E0%B8%9A%E0%B8%A3%E0%B8%A3%E0%B8%93%E0%B8%98%E0%B8%B8%E0%B8%A3%E0%B8%81%E0%B8%B4%E0%B8%88-Code-of-Conduct_signed.pdf

เลขหน้าของลิงก์ : 2-3

พนักงาน

บริษัทฯ ถือว่าพนักงานเป็นปัจจัยหนึ่งสู่ความสำเร็จ จึงมุ่งมั่นในการพัฒนาเสริมสร้างวัฒนธรรมและบรรยากาศการทำงานที่ดี ส่งเสริมการทำงานเป็นทีม เพื่อสร้างความมั่นใจให้พนักงานบริษัทฯ มีการกำหนดแนวทางปฏิบัติไว้ ดังนี้

1. ให้ผลตอบแทนที่เป็นธรรมแก่พนักงาน ในรูปแบบของเงินเดือน และ/หรือเงินโบนัส
2. ดูแลรักษาสภาพแวดล้อมการทำงานให้มีความปลอดภัยต่อชีวิตและทรัพย์สินของพนักงานอยู่เสมอ
3. การแต่งตั้งและโยกย้าย รวมถึงการให้รางวัลและการลงโทษพนักงาน ต้องกระทำด้วยความเสมอภาค สุจริตใจ และตั้งอยู่บน

พื้นฐานของความรู้ ความสามารถ ความเหมาะสม และการกระทำ/การปฏิบัติตนของพนักงานนั้น ๆ

4. ให้ความสำคัญต่อการพัฒนา การถ่ายทอดความรู้และความสามารถของพนักงาน โดยให้ออกาสพนักงานอย่างทั่วถึงและสม่ำเสมอ
5. รับฟังข้อคิดเห็นและข้อเสนอแนะจากพนักงานทุกระดับอย่างเท่าเทียมและเสมอภาค
6. ปฏิบัติตามกฎหมายและข้อบังคับต่างๆ ที่เกี่ยวข้องกับพนักงานอย่างเคร่งครัด
7. บริหารงานโดยหลีกเลี่ยงการกระทำใดๆ ที่ไม่เป็นธรรม ซึ่งอาจมีผลกระทบต่อความมั่นคงในหน้าที่การงานของพนักงาน

ลิงก์พนักงาน : https://www.panelesmatic.com/wp-content/uploads/2024/12/2.-PANEL_%E0%B8%88%E0%B8%A3%E0%B8%A3%E0%B8%A2%E0%B8%B2%E0%B8%9A%E0%B8%A3%E0%B8%A3%E0%B8%93%E0%B8%98%E0%B8%B8%E0%B8%A3%E0%B8%81%E0%B8%B4%E0%B8%88-Code-of-Conduct_signed.pdf

เลขหน้าของลิงก์ : 5

ลูกค้า

บริษัทฯ มีความมุ่งมั่นในการสร้างความพึงพอใจและความมั่นใจให้กับลูกค้าและประชาชนว่าจะได้รับผลิตภัณฑ์และบริการที่ดี มีคุณภาพในระดับราคาที่เหมาะสม รวมทั้งรักษาสัมพันธภาพที่ดีให้ยั่งยืน โดยมีการกำหนดแนวทางปฏิบัติไว้ดังต่อไปนี้

1. มุ่งมั่นในการสร้างความพึงพอใจและความมั่นใจให้กับลูกค้าให้ได้รับผลิตภัณฑ์และบริการที่ดี มีคุณภาพ ในระดับราคาที่เหมาะสม โดยยกระดับมาตรฐานให้สูงขึ้นอย่างต่อเนื่องและจริงจัง
2. เปิดเผยข่าวสารข้อมูลเกี่ยวกับผลิตภัณฑ์และบริการอย่างครบถ้วน ถูกต้อง ทันต่อเหตุการณ์ และไม่บิดเบือนข้อเท็จจริง รวมทั้งรักษาสัมพันธภาพที่ดีให้ยั่งยืน
3. ให้การรับประกันผลิตภัณฑ์และบริการภายใต้เงื่อนไขเวลาที่เหมาะสม
4. จัดทำระบบเพื่อให้ลูกค้าและประชาชนสามารถร้องเรียนเกี่ยวกับผลิตภัณฑ์และบริการ และดำเนินการอย่างดีที่สุดเพื่อให้ลูกค้าและประชาชนได้รับการตอบสนองอย่างรวดเร็ว

- ไม่ค้ำกำไรเกินควรเมื่อเปรียบเทียบกับคุณภาพของผลิตภัณฑ์หรือบริการในชนิดหรือประเภทเดียวกันและไม่กำหนดเงื่อนไขการค้าที่ไม่เป็นธรรมต่อลูกค้า
- ปฏิบัติตามเงื่อนไขต่างๆ ที่มีต่อลูกค้าและประชาชนอย่างเคร่งครัด หากไม่สามารถปฏิบัติตามได้ ต้องรีบแจ้งให้ลูกค้าและประชาชนทราบล่วงหน้า เพื่อร่วมกันพิจารณาและหาแนวทางแก้ไข
- รักษาความลับของลูกค้าอย่างจริงจังและสม่ำเสมอ รวมถึงไม่นำข้อมูลมาใช้เพื่อประโยชน์ของตนเองและผู้ที่เกี่ยวข้อง

ลิงก์ลูกค้า : https://www.panelesmatic.com/wp-content/uploads/2024/12/2.-PANEL_%E0%B8%88%E0%B8%A3%E0%B8%A3%E0%B8%A2%E0%B8%B2%E0%B8%9A%E0%B8%A3%E0%B8%A3%E0%B8%93%E0%B8%88%E0%B8%B8%E0%B8%A3%E0%B8%81%E0%B8%B4%E0%B8%88-Code-of-Conduct_signed.pdf

เลขหน้าของลิงก์ : 3

คู่แข่งทางการค้า

บริษัทคำนึงถึงความเสมอภาคและความซื่อสัตย์ในการดำเนินธุรกิจ และผลประโยชน์ร่วมกันกับลูกค้า โดยลูกค้าของบริษัทฯพึงปฏิบัติตามกฎหมายและกติกาต่างๆ อย่างเคร่งครัด และมีจรรยาบรรณที่ดีในการดำเนินธุรกิจ ในส่วนของธุรกิจที่เป็นการแข่งขัน บริษัทฯจะยึดถือกติกาของการแข่งขันที่ดี และบริษัทฯจะยึดถือแนวทางการปฏิบัติที่ดี และเป็นธรรมในการกัวยืมเงินจากเจ้าหนี้และการชำระคืน ดังนั้นเพื่อให้เป็นไปตามหลักการดังกล่าว บริษัทฯจึงได้กำหนดแนวทางปฏิบัติไว้ดังต่อไปนี้

1. ความสัมพันธ์กับลูกค้า

- ไม่เรียก ไม่รับ หรือจ่ายผลประโยชน์ใดๆ ที่ไม่สุจริตในการค้ากับลูกค้า
- ปฏิบัติตามเงื่อนไขต่างๆ ที่มีต่อลูกค้าอย่างเคร่งครัด
- กรณีที่ไม่สามารถปฏิบัติตามเงื่อนไขได้ จะรีบแจ้งให้ลูกค้าทราบล่วงหน้าเพื่อร่วมกันพิจารณาหาแนวทางแก้ไขปัญหา โดยใช้หลักของความสมเหตุสมผล

ความสัมพันธ์กับคู่แข่งทางการค้า

2. ความสัมพันธ์กับคู่แข่งทางการค้า

- ประพฤติปฏิบัติตามกรอบกติกาของการแข่งขันที่ดี
- ไม่ทำลายชื่อเสียงของคู่แข่งทางการค้าด้วยการกล่าวหาให้ร้ายโดยปราศจากความจริง
- ความสัมพันธ์กับเจ้าหนี้ทางการค้า
- รักษาและปฏิบัติตามเงื่อนไขที่มีต่อเจ้าหนี้โดยเคร่งครัด ทั้งในแง่การชำระคืน การดูแลหลักทรัพย์ค้ำประกันและเงื่อนไขอื่นๆ รวมทั้งไม่ใช้เงินทุนที่ได้จากการกัวยืมเงินไปในทางที่ขัดกับวัตถุประสงค์ในข้อตกลงที่ทำกับผู้ให้กัวยืมเงิน
- รายงานฐานะทางการเงินของบริษัทฯแก่เจ้าหนี้ด้วยความซื่อสัตย์
- รายงานเจ้าหนี้ล่วงหน้าหากไม่สามารถปฏิบัติตามข้อผูกพันในสัญญาและร่วมกันหาแนวทางแก้ไขปัญหาดังกล่าว

ลิงก์คู่แข่งทางการค้า : https://www.panelesmatic.com/wp-content/uploads/2024/12/2.-PANEL_%E0%B8%88%E0%B8%A3%E0%B8%A3%E0%B8%A2%E0%B8%B2%E0%B8%9A%E0%B8%A3%E0%B8%A3%E0%B8%93%E0%B8%88%E0%B8%B8%E0%B8%A3%E0%B8%81%E0%B8%B4%E0%B8%88-Code-of-Conduct_signed.pdf

เลขหน้าของลิงก์ : 4

ลูกค้า

บริษัทถือว่าพนักงานเป็นปัจจัยหนึ่งสู่ความสำเร็จ จึงมุ่งมั่นในการพัฒนาเสริมสร้างวัฒนธรรมและบรรยากาศการทำงานที่ดี ส่งเสริมการทำงานเป็นทีม เพื่อสร้างความมั่นใจให้พนักงานบริษัทฯมีการกำหนดแนวทางปฏิบัติไว้ ดังนี้

- ให้ผลตอบแทนที่เป็นธรรมแก่พนักงาน ในรูปแบบของเงินเดือน และ/หรือเงินโบนัส
- ดูแลรักษาสภาพแวดล้อมการทำงานให้มีความปลอดภัยต่อชีวิตและทรัพย์สินของพนักงานอยู่เสมอ
- การแต่งตั้งและโยกย้าย รวมถึงการให้รางวัลและการลงโทษพนักงาน ต้องกระทำด้วยความเสมอภาค สุจริตใจ และตั้งอยู่บนพื้นฐานของความรู้ ความสามารถ ความเหมาะสม และการกระทำ/การปฏิบัติตนของพนักงานนั้น ๆ
- ให้ความสำคัญต่อการพัฒนา การถ่ายทอดความรู้และความสามารถของพนักงาน โดยให้โอกาสพนักงานอย่างทั่วถึงและสม่ำเสมอ
- รับฟังข้อคิดเห็นและข้อเสนอแนะจากพนักงานทุกระดับอย่างเท่าเทียมและเสมอภาค
- ปฏิบัติตามกฎหมายและข้อบังคับต่างๆ ที่เกี่ยวข้องกับพนักงานอย่างเคร่งครัด
- บริหารงานโดยหลีกเลี่ยงการกระทำใดๆ ที่ไม่เป็นธรรม ซึ่งอาจมีผลกระทบต่อความมั่นคงในหน้าที่การงานของพนักงาน

ลิงก์ลูกค้า : https://www.panelesmatic.com/wp-content/uploads/2024/12/2.-PANEL_%E0%B8%88%E0%B8%A3%E0%B8%A3%E0%B8%A2%E0%B8%B2%E0%B8%9A%E0%B8%A3%E0%B8%A3%E0%B8%93%E0%B8%88%E0%B8%B8%E0%B8%A3%E0%B8%81%E0%B8%B4%E0%B8%88-Code-of-Conduct_signed.pdf

เลขหน้าของลิงก์ : 5

เจ้าหน้าที่

บริษัทฯ คำนึงถึงความเสมอภาคและความซื่อสัตย์ในการดำเนินธุรกิจ และผลประโยชน์ร่วมกันกับลูกค้า โดยลูกค้าของบริษัทฯ พึงปฏิบัติตามกฎหมายและกติกาต่างๆ อย่างเคร่งครัด และมีจรรยาบรรณที่ดีในการดำเนินธุรกิจ ในส่วนของธุรกิจที่เป็นการแข่งขัน บริษัทฯ จะยึดถือกติกาของการแข่งขันที่ดี และบริษัทฯ จะยึดถือแนวทางการปฏิบัติที่ดี และเป็นธรรมในการกักขังเงินจากเจ้าหน้าที่และการชำระคืน ดังนั้นเพื่อให้เป็นไปตามหลักการดังกล่าว บริษัทฯ จึงได้กำหนดแนวทางปฏิบัติไว้ดังต่อไปนี้

1. ความสัมพันธ์กับลูกค้า

- ไม่เรียก ไม่รับ หรือจ่ายผลประโยชน์ใดๆ ที่ไม่สุจริตในการค้ากับลูกค้า
- ปฏิบัติตามเงื่อนไขต่างๆ ที่มีต่อลูกค้าอย่างเคร่งครัด
- กรณีที่ไม่สามารถปฏิบัติตามเงื่อนไขได้ จะรีบแจ้งให้ลูกค้าทราบล่วงหน้าเพื่อร่วมกันพิจารณาหาแนวทางแก้ไขปัญหา โดยใช้หลักของความสมเหตุสมผล

ความสมเหตุสมผล

2. ความสัมพันธ์กับคู่แข่งทางการค้า

- ประพฤติปฏิบัติตามกรอบกติกาของการแข่งขันที่ดี
- ไม่ทำลายชื่อเสียงของคู่แข่งทางการค้าด้วยการกล่าวหาให้ร้ายโดยปราศจากความจริง
- ความสัมพันธ์กับเจ้าหน้าที่ทางการค้า
- รักษาและปฏิบัติตามเงื่อนไขที่มีต่อเจ้าหน้าที่โดยเคร่งครัด ทั้งในแง่การชำระคืน การดูแลหลักทรัพย์ค้ำประกันและเงื่อนไขอื่นๆ รวมทั้งไม่ใช้เงินทุนที่ได้จากการกักขังเงินไปในทางที่ขัดกับวัตถุประสงค์ในข้อตกลงที่ทำกับลูกค้าให้กู้ยืมเงิน
- รายงานฐานะทางการเงินของบริษัทฯ แก่เจ้าหน้าที่ด้วยความซื่อสัตย์
- รายงานเจ้าหน้าที่ล่วงหน้าหากไม่สามารถปฏิบัติตามข้อผูกพันในสัญญาและร่วมกันหาแนวทางแก้ไขปัญหาดังกล่าว

ลิงก์เจ้าหน้าที่ : https://www.panelesmatic.com/wp-content/uploads/2024/12/2.-PANEL_%E0%B8%88%E0%B8%A3%E0%B8%A3%E0%B8%A2%E0%B8%B2%E0%B8%9A%E0%B8%A3%E0%B8%A3%E0%B8%93%E0%B8%98%E0%B8%B8%E0%B8%A3%E0%B8%81%E0%B8%B4%E0%B8%88-Code-of-Conduct_signed.pdf

เลขหน้าของลิงก์ : 4

ชุมชนและสังคม

บริษัทฯ ตระหนักและห่วงใยถึงความปลอดภัยของสังคมและคุณภาพชีวิตของประชาชนรวมถึงให้ความสำคัญในเรื่องการอนุรักษ์ทรัพยากรธรรมชาติและส่งเสริมการใช้พลังงานอย่างมีประสิทธิภาพ โดยกำหนดแนวทางปฏิบัติไว้ดังนี้

1. บริษัทฯ จะคำนึงถึงทางเลือกในการใช้ประโยชน์จากทรัพยากรธรรมชาติ ให้มีผลกระทบต่อความเสียหายของสังคม สิ่งแวดล้อม และคุณภาพชีวิตของประชาชนน้อยที่สุด
2. คัดค้านหรือมีส่วนร่วมเพื่อกิจกรรมที่มีส่วนสร้างสรรค์สังคมและสิ่งแวดล้อมอย่างสม่ำเสมอ
3. ปฏิบัติตามข้อกำหนดในเรื่องความรับผิดชอบต่อสังคมและสิ่งแวดล้อมให้เกิดขึ้นในหมู่พนักงานทุกระดับอย่างต่อเนื่อง
4. ให้ความสำคัญในการทำธุรกรรมกับลูกค้าที่มีเจตจำนงเดียวกันกับบริษัทฯ ในเรื่องความรับผิดชอบต่อสังคมและสิ่งแวดล้อม
5. บริษัทฯ ถือเป็นนโยบายหลักในการอนุรักษ์พลังงานอย่างมีประสิทธิภาพ เพื่อประโยชน์ต่อชนรุ่นหลัง
6. ปฏิบัติและให้ความร่วมมือในการควบคุมให้มีการปฏิบัติตามข้อกำหนดของกฎหมายและกฎระเบียบที่ออกโดยหน่วยงานกำกับดูแล
7. บริษัทฯ ถือเป็นหน้าที่และนโยบายหลักในการให้ความสำคัญกับกิจกรรมของชุมชนและสังคมโดยมุ่งเน้นให้เกิดการพัฒนาอย่างสร้างสรรค์ และการอนุรักษ์ทรัพยากรธรรมชาติ รวมทั้งสนับสนุนการศึกษาแก่เยาวชน และสนับสนุนกิจกรรมสาธารณประโยชน์แก่ชุมชนที่โดยโอกาสให้เป็นชุมชนที่เข้มแข็งพึ่งพาตนเองได้
8. บริษัทฯ ยึดมั่นในระบอบประชาธิปไตย และส่งเสริมให้บุคลากรไปใช้สิทธิเลือกตั้งตามรัฐธรรมนูญทั้งนี้ บริษัทฯ ไม่นับนโยบายที่จะให้การสนับสนุนทางการเงิน ไม่ว่าโดยทางตรงหรือทางอ้อมแก่การเมืองใดๆ เพื่อผลประโยชน์ของนักการเมืองหรือพรรคการเมืองนั้นๆ

ลิงก์ชุมชนและสังคม : https://www.panelesmatic.com/wp-content/uploads/2024/12/2.-PANEL_%E0%B8%88%E0%B8%A3%E0%B8%A3%E0%B8%A2%E0%B8%B2%E0%B8%9A%E0%B8%A3%E0%B8%A3%E0%B8%93%E0%B8%98%E0%B8%B8%E0%B8%A3%E0%B8%81%E0%B8%B4%E0%B8%88-Code-of-Conduct_signed.pdf

เลขหน้าของลิงก์ : 5-6

จรรยาบรรณว่าด้วยการขัดกันของผลประโยชน์

ผลประโยชน์ของลูกค้าและองค์กรต้องมาก่อนผลประโยชน์ส่วนตัวของพนักงานทุกท่านหรือผู้มีส่วนได้เสีย เพื่อที่จะสามารถปฏิบัติหน้าที่ได้อย่างเป็นกลาง ปราศจากอคติอันเกิดจากการขัดกันระหว่างผลประโยชน์ของตนกับลูกค้า และ/หรือองค์กร พนักงานจะต้องประพฤติปฏิบัติในแนวทางซึ่งทำให้เชื่อและแน่ใจว่าไม่มีการขัดกัน หรือแม้แต่ปรากฏให้เห็นว่าขัดกันระหว่างประโยชน์ส่วนตัวของพนักงานต่อหน้าที่ของพนักงานที่จะต้องกระทำให้องค์กร หรือต่อลูกค้า ผู้ลงทุน รวมถึงผู้มีส่วนเกี่ยวข้องกับการขององค์กร พนักงานจะต้องหลีกเลี่ยงการกระทำใด ๆ ซึ่งอาจก่อให้เกิดการขัดกันของผลประโยชน์ดังกล่าว พร้อมทั้งพนักงานทุกท่านจะต้องเปิดเผยในสาระสำคัญทั้งการที่ตนหรือครอบครัวเป็นเจ้าของกิจการ มีส่วนได้ ส่วนเสียในผลประโยชน์

ของลูกค้า และ/หรือองค์กร และ/หรือคู่แข่งขององค์กร รวมถึงผู้เกี่ยวข้องกับองค์กร หากมีความสงสัยว่าการกระทำนั้น ๆ จะก่อให้เกิดความขัดแย้งทางผลประโยชน์หรือไม่ ให้ขอความเห็นจากผู้บังคับบัญชาโดยตรงหรือฝ่ายกำกับดูแลและตรวจสอบภายใน

ลิงก์แนวปฏิบัติอื่น ๆ : https://www.panelesmatic.com/wp-content/uploads/2024/12/2.-PANEL_%E0%B8%88%E0%B8%A3%E0%B8%A3%E0%B8%A2%E0%B8%B2%E0%B8%9A%E0%B8%A3%E0%B8%A3%E0%B8%93%E0%B8%98%E0%B8%B8%E0%B8%A3%E0%B8%81%E0%B8%B4%E0%B8%88-Code-of-Conduct_signed.pdf

เลขหน้าของลิงก์ : 6

จรรยาบรรณว่าด้วยการใช้ข้อมูลภายใน

พนักงานพึงหลีกเลี่ยงการใช้ข้อมูลภายในเพื่อประโยชน์ของตนในการซื้อหรือขายหุ้นของบริษัทฯ หรือให้ข้อมูลภายในแก่บุคคลอื่น เพื่อประโยชน์ในการซื้อหรือขายหุ้นของบริษัทฯ พนักงานควรระมัดระวังการซื้อหรือขายหุ้นของบริษัทฯ ในช่วงเวลาก่อนที่จะเผยแพร่ทางการเงิน หรือเผยแพร่สถานะของบริษัทฯ รวมถึงข้อมูลสำคัญอื่น ๆ

ผู้บริหารหรือพนักงานที่ได้รับทราบข้อมูลภายในที่เป็นสาระสำคัญ ซึ่งมีผลต่อการเปลี่ยนแปลงราคาหลักทรัพย์ จะต้องระงับการซื้อขายหลักทรัพย์ของบริษัทฯ ในช่วง 1 เดือนก่อนที่งบการเงินหรือข้อมูลภายในนั้นจะเปิดเผยต่อสาธารณชน และห้ามไม่ให้เปิดเผยข้อมูลที่เป็นสาระสำคัญนั้นต่อบุคคลอื่น และปฏิบัติตามนโยบายการกำกับดูแลเรื่องการให้ข้อมูลภายในของบริษัทฯ

ลิงก์แนวปฏิบัติอื่น ๆ : https://www.panelesmatic.com/wp-content/uploads/2024/12/2.-PANEL_%E0%B8%88%E0%B8%A3%E0%B8%A3%E0%B8%A2%E0%B8%B2%E0%B8%9A%E0%B8%A3%E0%B8%A3%E0%B8%93%E0%B8%98%E0%B8%B8%E0%B8%A3%E0%B8%81%E0%B8%B4%E0%B8%88-Code-of-Conduct_signed.pdf

เลขหน้าของลิงก์ : 6-7

ข้อมูลเกี่ยวกับจรรยาบรรณธุรกิจ

จรรยาบรรณธุรกิจ

จรรยาบรรณธุรกิจ : มี

บริษัท เพเนลส์มาติก โซลูชันส์ จำกัด (มหาชน) (“บริษัทฯ”) ได้กำหนดหลักปฏิบัติเกี่ยวกับจรรยาบรรณ ของคณะกรรมการ ฝ่ายบริหารและพนักงาน เพื่อให้ผู้เกี่ยวข้องยึดถือเป็นแนวทางในการปฏิบัติหน้าที่ตามภารกิจของบริษัทฯ ด้วยความซื่อสัตย์สุจริต และเที่ยงธรรม ทั้งการปฏิบัติต่อบริษัทฯ และผู้มีส่วนได้เสียทุกกลุ่ม รวมทั้งการกำหนดระบบติดตามให้มีการปฏิบัติตามแนวทางดังกล่าวเป็นประจำ

ลิงก์จรรยาบรรณธุรกิจฉบับเต็ม : https://www.panelesmatic.com/wp-content/uploads/2024/12/2.-PANEL_%E0%B8%88%E0%B8%A3%E0%B8%A3%E0%B8%A2%E0%B8%B2%E0%B8%9A%E0%B8%A3%E0%B8%A3%E0%B8%93%E0%B8%98%E0%B8%B8%E0%B8%A3%E0%B8%81%E0%B8%B4%E0%B8%88-Code-of-Conduct_signed.pdf

นโยบายและแนวปฏิบัติที่เกี่ยวข้องกับจรรยาบรรณธุรกิจ

แนวปฏิบัติที่เกี่ยวข้องกับจรรยาบรรณธุรกิจ : การป้องกันความขัดแย้งทางผลประโยชน์, การต่อต้านทุจริตและคอร์รัปชัน, การแจ้งเบาะแสและคุ้มครองผู้ร้องเรียน, การป้องกันการให้ข้อมูลภายในเพื่อแสวงหาผลประโยชน์, การรักษาความปลอดภัยของข้อมูลและระบบสารสนเทศ, การจัดการสิ่งแวดล้อม, สิทธิมนุษยชน

การป้องกันความขัดแย้งทางผลประโยชน์

ผลประโยชน์ของลูกค้าและองค์กรต้องมาก่อนผลประโยชน์ส่วนตัวของพนักงานทุกท่านหรือผู้มีส่วนได้เสีย เพื่อที่จะสามารถปฏิบัติหน้าที่ได้อย่างเป็นกลาง ปราศจากอคติอันเกิดจากการขัดกันระหว่างผลประโยชน์ของตนเองกับ ลูกค้า และ/หรือองค์กร พนักงานจะต้องประพฤติปฏิบัติในแนวทางซึ่งทำให้เชื่อและแน่ใจว่าไม่มีการขัดกัน หรือแม้แต่ ปรากฏให้เห็นว่าขัดกันระหว่างประโยชน์ส่วนตัวของพนักงานต่อหน้าที่ของพนักงานที่จะต้องกระทำให้แก่ องค์กร หรือ ต่อลูกค้า ผู้ลงทุน รวมถึงผู้มีส่วนเกี่ยวข้องกับกิจการขององค์กร พนักงานจะต้องหลีกเลี่ยงการกระทำใด ๆ ซึ่งอาจก่อให้เกิดการขัดกันของผลประโยชน์ดังกล่าว พร้อมทั้งพนักงานทุกท่านจะต้องเปิดเผยในสาระสำคัญทั้งการที่ตนหรือครอบครัวเป็นเจ้าของกิจการมีส่วนได้ส่วนเสียในผลประโยชน์ของลูกค้าและ/หรือองค์กรและ/หรือคู่แข่งขององค์กร รวมถึงผู้เกี่ยวข้องกับองค์กรหากมีความสงสัยว่าการกระทำนั้น ๆ จะก่อให้เกิดความขัดแย้งทางผลประโยชน์หรือไม่ ให้ขอความเห็นจากผู้บังคับบัญชาโดยตรงหรือฝ่ายกำกับดูแลและตรวจสอบภายใน

ลิงก์การป้องกันความขัดแย้งทางผลประโยชน์ : https://www.panelesmatic.com/wp-content/uploads/2024/12/2.-PANEL_%E0%B8%88%E0%B8%A3%E0%B8%A3%E0%B8%A2%E0%B8%B2%E0%B8%9A%E0%B8%A3%E0%B8%A3%E0%B8%93%E0%B8%8E0%B8%B8%E0%B8%A3%E0%B8%81%E0%B8%B4%E0%B8%88-Code-of-Conduct_signed.pdf

เลขหน้าของลิงก์ : 6

การต่อต้านทุจริตและคอร์รัปชัน

บริษัท เพเนลส์มาติก โซลูชั่นส์ จำกัด (มหาชน) (“บริษัทฯ”) ยึดมั่นในการดำเนินธุรกิจด้วยความโปร่งใส มีความรับผิดชอบต่อสังคมและผู้มีส่วนได้เสีย ตระหนักถึงความสำคัญเรื่องการต่อต้านการทุจริตคอร์รัปชัน ทุกรูปแบบทั้งทางตรงและทางอ้อม ไม่ว่าจะเป็นตัวเงินหรือมีตัวตน รวมถึงการให้และการรับสินบน ตลอดจนให้ความสำคัญในการสร้างวัฒนธรรมองค์กรให้บุคลากรทุกคนตระหนักถึงพิษภัยของการทุจริตคอร์รัปชัน จึงได้กำหนดนโยบายต่อต้านการทุจริตคอร์รัปชันขึ้นเพื่อเป็นแนวทางในการปฏิบัติของกรรมการ ผู้บริหาร และพนักงานและเพื่อให้เป็นไปตามหลักการกำกับดูแลกิจการที่ดี

ลิงก์การต่อต้านทุจริตและคอร์รัปชัน : https://www.panelesmatic.com/wp-content/uploads/2024/12/11.-PANEL_%E0%B8%99%E0%B9%82%E0%B8%A2%E0%B8%9A%E0%B8%B2%E0%B8%A2%E0%B8%95%E0%B9%88%E0%B8%AD%E0%B8%95%E0%B9%89%E0%B8%B2%E0%B8%99%E0%B8%81%E0%B8%B2%E0%B8%A3%E0%B8%97%E0%B8%B8%E0%B8%88%E0%B8%A3%E0%B8%B4%E0%B8%95%E0%B8%84%E0%B8%AD%E0%B8%A3%E0%B9%8C%E0%B8%A3%E0%B8%B1%E0%B8%9B%E0%B8%8A%E0%B8%B1%E0%B8%99_signed.pdf

การแจ้งเบาะแสและคุ้มครองผู้ร้องเรียน

บริษัท เพเนลส์มาติก โซลูชั่นส์ จำกัด (มหาชน) (“บริษัทฯ”) ให้ความสำคัญกับการกำกับดูแลกิจการให้เป็นไปตาม กฎหมาย จรรยาบรรณทางธุรกิจ หลักการกำกับดูแลกิจการที่ดี รวมถึงการเปิดโอกาสให้พนักงานและผู้มีส่วนได้เสีย ทุกกลุ่มทั้งภายในและภายนอก สามารถติดต่อหรือร้องเรียนถึงการปฏิบัติที่ขัดแย้งหรือสงสัยว่าเป็นการกระทำผิดกฎหมาย จรรยาบรรณทางธุรกิจ การถูกละเมิดสิทธิ รายงานทางการเงินไม่ถูกต้อง และเรื่องอื่นใดที่ได้รับความเดือดร้อนเสียหาย บริษัทฯจึงได้จัดทำนโยบายฉบับนี้ขึ้นเพื่อกำหนดช่องทางการรับแจ้งเบาะแสหรือข้อร้องเรียน ขั้นตอนการดำเนินการ และมาตรการคุ้มครองผู้ที่แจ้งเบาะแสหรือข้อร้องเรียนด้วยเจตนาสุจริต และเป็นแนวทางในการปฏิบัติกับ กรรมการ ฝ่ายบริหาร และพนักงานทุกคนของบริษัทฯ ตลอดจนผู้มีส่วนได้เสียทุกฝ่าย

ลิงก์การแจ้งเบาะแสและคุ้มครองผู้ร้องเรียน : https://www.panelesmatic.com/wp-content/uploads/2024/12/12.-PANEL_%E0%B8%99%E0%B9%82%E0%B8%A2%E0%B8%9A%E0%B8%B2%E0%B8%A2%E0%B8%81%E0%B8%B2%E0%B8%A3%E0%B8%A3%E0%B8%B1%E0%B8%9A%E0%B9%81%E0%B8%88%E0%B9%89%E0%B8%87%E0%B9%80%E0%B8%9A%E0%B8%B2%E0%B8%B0%E0%B9%81%E0%B8%AA%E0%B8%AB%E0%B8%A3%E0%B8%B7%E0%B8%AD%E0%B8%82%E0%B9%89%E0%B8%AD%E0%B8%A3%E0%B9%89%E0%B8%AD%E0%B8%87%E0%B9%80%E0%B8%A3%E0%B8%B5%E0%B8%A2%E0%B8%99_signed.pdf

การป้องกันการใช้อข้อมูลภายในเพื่อแสวงหาผลประโยชน์

พนักงานพึงหลีกเลี่ยงการใช้อข้อมูลภายในเพื่อประโยชน์ของตนในการซื้อหรือขายหุ้นของบริษัทฯ หรือให้ข้อมูลภายในแก่บุคคลอื่น เพื่อประโยชน์ในการซื้อหรือขายหุ้นของบริษัทฯ พนักงานควรละเว้นการซื้อหรือขายหุ้นของบริษัทฯ ในช่วงเวลาก่อนที่จะเผยแพร่ทางการเงิน หรือเผยแพร่สถานะของบริษัทฯ รวมถึงข้อมูลสำคัญอื่น ๆ

ผู้บริหารหรือพนักงานที่ได้รับทราบข้อมูลภายในที่เป็นสาระสำคัญซึ่งมีผลต่อการเปลี่ยนแปลงราคา หลักทรัพย์ จะต้องระงับการซื้อขายหลักทรัพย์ของบริษัทฯ ในช่วง 1 เดือนก่อนที่งบการเงินหรือข้อมูลภายในนั้นจะเปิดเผยต่อสาธารณชน และห้ามไม่ให้เปิดเผยข้อมูลที่เป็นสาระสำคัญนั้นต่อบุคคลอื่น และปฏิบัติตามนโยบายการกำกับดูแลเรื่องการใช้อข้อมูลภายในของบริษัทฯ

ลิงก์การป้องกันการใช้อข้อมูลภายในเพื่อแสวงหาผลประโยชน์ : https://www.panelesmatic.com/wp-content/uploads/2024/12/7.-PANEL_%E0%B8%99%E0%B9%82%E0%B8%A2%E0%B8%9A%E0%B8%B2%E0%B8%A2%E0%B8%81%E0%B8%B2%E0%B8%A3%E0%B9%83%E0%B8%8A%E0%B9%89%E0%B8%82%E0%B9%89%E0%B8%AD%E0%B8%A1%E0%B8%B9%E0%B8%A5%E0%B8%A0%E0%B8%B2%E0%B8%A2%E0%B9%83%E0%B8%99_signed.pdf

การรักษาความปลอดภัยของข้อมูลและระบบสารสนเทศ

บริษัทได้ตระหนักถึงความปลอดภัยของระบบเทคโนโลยีสารสนเทศ จึงได้มีการวางแผนจัดทำนโยบายและแนวปฏิบัติในการรักษาความมั่นคงปลอดภัยด้านเทคโนโลยีสารสนเทศฉบับนี้ขึ้น เพื่อให้ระบบสารสนเทศของบริษัทมีการควบคุมภายในทางที่ดี มีความมั่นคงปลอดภัย ถูกต้อง เชื่อถือได้ สามารถดำเนินงานได้อย่างต่อเนื่อง และสามารถป้องกันระบบสารสนเทศที่เป็นความลับของบริษัท ข้อมูลลูกค้า และข้อมูลส่วนบุคคลอื่นๆ ซึ่งนโยบายและแนวปฏิบัตินี้จะเป็นการมอบแนวทางปฏิบัติของพนักงานทุกคนในบริษัท ให้มีความเข้าใจงานแต่ละระดับและร่วมมือ ในการใช้และเก็บรักษาข้อมูล ระบบ และเครื่องใช้เทคโนโลยีสารสนเทศ อย่างมีประสิทธิภาพให้ถูกต้องตามกฎหมาย

ลิงก์การรักษาความปลอดภัยของข้อมูลและระบบสารสนเทศ : https://www.panelesmatic.com/wp-content/uploads/2024/12/18.-PANEL_%E0%B8%99%E0%B9%82%E0%B8%A2%E0%B8%9A%E0%B8%B2%E0%B8%A2%E0%B9%81%E0%B8%A5%E0%B8%B0%E0%B9%81%E0%B8%99%E0%B8%A7%E0%B8%9B%E0%B8%8F%E0%B8%B4%E0%B8%9A%E0%B8%B1%E0%B8%95%E0%B8%B4%E0%B9%83%E0%B8%99%E0%B8%81%E0%B8%B2%E0%B8%A3%E0%B8%A3%E0%B8%B1%E0%B8%81%E0%B8%A9%E0%B8%B2%E0%B8%84%E0%B8%A7%E0%B8%B2%E0%B8%A1%E0%B8%A1%E0%B8%B1%E0%B9%88%E0%B8%99%E0%B8%84%E0%B8%87-IT_signed.pdf

การจัดการสิ่งแวดล้อม

บริษัทฯ ตระหนักและห่วงใยถึงความปลอดภัยของสังคมและคุณภาพชีวิตของประชาชนรวมถึงให้ความสำคัญในเรื่องการอนุรักษ์ทรัพยากรธรรมชาติและส่งเสริมการใช้พลังงานอย่างมีประสิทธิภาพโดยกำหนดแนวทางปฏิบัติไว้ ดังนี้

1. บริษัทฯ จะคำนึงถึงทางเลือกในการใช้ประโยชน์จากทรัพยากรธรรมชาติให้มีผลกระทบต่อความเสียหายของสังคม สิ่งแวดล้อม และคุณภาพชีวิตของประชาชนน้อยที่สุด
2. คำนึงว่าโรงงานหนึ่งเพื่อกิจกรรมที่มีส่วนสร้างสรรค์สังคมและสิ่งแวดล้อมอย่างสม่ำเสมอ
3. ปฏิบัติตามข้อกำหนดในเรื่องความปลอดภัยของสังคมและสิ่งแวดล้อมให้เกิดขึ้นในหมู่นักงานทุกระดับอย่างต่อเนื่อง
4. ให้ความสำคัญในการทำธุรกรรมกับคู่ค้าที่มีเจตจำนงเดียวกันกับบริษัทฯ ในเรื่องความปลอดภัยของสังคมและสิ่งแวดล้อม
5. บริษัทฯ ถือเป็นนโยบายหลักในการอนุรักษ์พลังงานอย่างมีประสิทธิภาพเพื่อประโยชน์ต่อชนรุ่นหลัง
6. ปฏิบัติและให้ความร่วมมือในการควบคุมให้มีการปฏิบัติตามอย่างเคร่งครัดตามเจตนารมณ์ของกฎหมายและกฎระเบียบที่ออกโดยหน่วยงานกำกับดูแล
7. บริษัทฯ ถือเป็นหน้าที่และเป็นนโยบายหลักในการให้ความสำคัญกับกิจกรรมของชุมชนและสังคม โดยมุ่งเน้นให้เกิดการพัฒนาอย่างสร้างสรรค์และการอนุรักษ์ทรัพยากรธรรมชาติรวมทั้งสนับสนุน การศึกษาแก่เยาวชน และสนับสนุนกิจกรรมสาธารณประโยชน์แก่ชุมชนที่ด้อยโอกาสให้เป็นชุมชนที่เข้มแข็งพึ่งพาตนเองได้
8. บริษัทฯ ยึดมั่นในระบอบประชาธิปไตย และส่งเสริมให้บุคลากรไปใช้สิทธิเลือกตั้งตามรัฐธรรมนูญ ทั้งนี้ บริษัทฯ ไม่มีนโยบายที่จะให้การสนับสนุนทางการเงิน ไม่ว่าโดยทางตรงหรือทางอ้อมแก่ นักการเมืองใดๆ เพื่อผลประโยชน์ของนักการเมืองหรือพรรคการเมืองนั้น ๆ

สิทธิมนุษยชน

บริษัทตระหนักดีว่าสิทธิมนุษยชนเป็นหลักที่สำคัญและเป็นสิทธิขั้นพื้นฐานที่พึงจะได้รับในการปกป้อง คุ้มครองหรือคุ้มครอง บริษัทจึงได้ประกาศใช้นโยบายสิทธิมนุษยชน และแนวปฏิบัติสำหรับกรรมการบริษัท ผู้บริหารและพนักงานบริษัท และคู่ค้าทางธุรกิจ โดยบริษัทยึดมั่นในสาระสำคัญตามหลักการชี้ว่าของสหประชาชาติว่าด้วยการดำเนินธุรกิจและสิทธิมนุษยชน (UN Guiding Principles on Business and Human Rights :UNGPR) ซึ่งประกอบด้วยเสาหลัก 3 ประการ ดังนี้

เสาหลักที่ 1 การคุ้มครองสิทธิมนุษยชน (Protect) หมายถึง รัฐมีหน้าที่คุ้มครองมิให้เกิดการละเมิดสิทธิมนุษยชนที่เกี่ยวข้องกับการดำเนินธุรกิจ ไม่ว่าจากองค์กรของรัฐเองหรือองค์กรภาคธุรกิจ

เสาหลักที่ 2 การเคารพสิทธิมนุษยชน (Respect) หมายถึง บุคคลและองค์กรที่ประกอบธุรกิจไม่ว่าจะเป็นธุรกิจประเภทใดหรือขนาดใดก็ตาม ย่อมมีความรับผิดชอบที่จะเคารพสิทธิมนุษยชน

เสาหลักที่ 3 การเยียวยา (Remedy) หมายถึง การแก้ไข ฟื้นฟู ชดเชยเมื่อเกิดผลกระทบหรือมีการละเมิดสิทธิมนุษยชนที่เนื่องมาจากการประกอบธุรกิจ ทั้งภาครัฐและภาคธุรกิจต้องมีกลไกในการเยียวยาที่มีประสิทธิภาพ

โดยบริษัทยึดมั่นที่จะนำเสาหลักทั้ง 3 ประการมาประยุกต์ใช้ในการดำเนินธุรกิจ ตลอดจนนำเสาหลักที่ 2 และเสาหลักที่ 3 มาใช้ประกอบการจัดทำนโยบายสิทธิมนุษยชนของบริษัท เพื่อสร้างความมั่นใจว่าบริษัทจะดำเนินธุรกิจโดยปราศจากการละเมิดสิทธิมนุษยชน

ลิงก์สิทธิมนุษยชน : https://www.panelesmatic.com/wp-content/uploads/2024/12/15.-PANEL_%E0%B8%99%E0%B9%82%E0%B8%A2%E0%B8%9A%E0%B8%B2%E0%B8%AA%E0%B8%B4%E0%B8%97%E0%B8%98%E0%B8%B4%E0%B8%A1%E0%B8%99%E0%B8%B8%E0%B8%A9%E0%B8%A2%E0%B8%8A%E0%B8%99_signed.pdf

การส่งเสริมการปฏิบัติตามจรรยาบรรณธุรกิจ

การส่งเสริมให้คณะกรรมการ ผู้บริหาร และพนักงานปฏิบัติตาม : ไม่มี
จรรยาบรรณธุรกิจ

การเข้าร่วมเครือข่ายในการต่อต้านทุจริตและคอร์รัปชัน

เข้าร่วมหรือประกาศเจตนารมณ์เป็นภาคีเครือข่าย : ไม่มี
ในการต่อต้านทุจริตและคอร์รัปชัน

ข้อมูลเกี่ยวกับการเปลี่ยนแปลงและพัฒนาการที่สำคัญของนโยบายแนวปฏิบัติและระบบการกำกับดูแลกิจการในรอบปีที่ผ่านมา

การเปลี่ยนแปลงและพัฒนาการที่สำคัญเกี่ยวกับการทบทวนนโยบายและแนวปฏิบัติของระบบการกำกับดูแลกิจการหรือกฎบัตรคณะกรรมการ

ในรอบปีที่ผ่านมาบริษัทมีการทบทวนนโยบายและ : มี
แนวปฏิบัติการกำกับดูแลกิจการ หรือกฎบัตรคณะกรรมการ
ในรอบปีที่ผ่านมาบริษัทมีการเปลี่ยนแปลง : ไม่มี
และพัฒนาการที่สำคัญเกี่ยวกับนโยบายและแนวปฏิบัติ

การนำหลักการกำกับดูแลกิจการที่ดีสำหรับบริษัทจดทะเบียน (CG Code) มาปฏิบัติ

การนำหลักการ CG Code ตามที่ : นำมาปฏิบัติครบถ้วน
สำนักงาน ก.ล.ต. กำหนดมาปฏิบัติ

คณะกรรมการของบริษัทได้มีการกำหนดนโยบายการกำกับดูแลกิจการโดยอาศัยหลักปฏิบัติและแนวทางปฏิบัติตามหลักการกำกับดูแลกิจการที่ดีสำหรับบริษัทจดทะเบียน ปี 2560 (Corporate Governance Code for listed companies 2017) ของสำนักงานคณะกรรมการกำกับหลักทรัพย์และตลาดหลักทรัพย์ (“สำนักงาน ก.ล.ต.”) เพื่อเป็นหลักให้คณะกรรมการ ผู้บริหาร และพนักงานของบริษัทยึดถือและปฏิบัติ ใช้อำนาจอย่างเป็นธรรมภายในขอบเขตที่กำหนดไว้เพื่อสร้างวิสัยทัศน์ให้เกิดการปฏิบัติตามหลักการกำกับดูแลกิจการที่ดี การสร้างคุณค่าให้กิจการอย่างยั่งยืน และส่งเสริมการเป็นองค์กรที่มีประสิทธิภาพในการดำเนินธุรกิจ มีความโปร่งใส และตรวจสอบได้ นอกเหนือจากการสร้างความเชื่อมั่นให้แก่ ผู้ถือหุ้น นักลงทุน และผู้เกี่ยวข้อง โดยสาระสำคัญของนโยบายการกำกับดูแลกิจการสามารถแบ่งออกได้เป็น 8 หลักปฏิบัติ ดังนี้

- หลักปฏิบัติ 1 : ตระหนักถึงบทบาทและความรับผิดชอบของคณะกรรมการ ในฐานะผู้นำองค์กรที่สร้างคุณค่าให้แก่กิจการอย่างยั่งยืน
- หลักปฏิบัติ 2 : กำหนดวัตถุประสงค์และเป้าหมายหลักของกิจการที่เป็นไปเพื่อความยั่งยืน
- หลักปฏิบัติ 3 : เสริมสร้างคณะกรรมการที่มีประสิทธิภาพ
- หลักปฏิบัติ 4 : สรรหาและพัฒนาผู้บริหารระดับสูงและการบริหารบุคลากร
- หลักปฏิบัติ 5 : ส่งเสริมนวัตกรรมและการประกอบธุรกิจอย่างมีความรับผิดชอบ
- หลักปฏิบัติ 6 : ดูแลให้มีระบบการบริหารความเสี่ยงและการควบคุมภายในที่เหมาะสม
- หลักปฏิบัติ 7 : รักษาความน่าเชื่อถือทางการเงินและการเปิดเผยข้อมูล
- หลักปฏิบัติ 8 : สนับสนุนการมีส่วนร่วมและการสื่อสารกับผู้ถือหุ้น

โครงสร้างการกำกับดูแลกิจการ

ข้อมูลเกี่ยวกับโครงการสร้างการกำกับดูแลกิจการ

โครงสร้างการกำกับดูแลกิจการ

แผนภาพโครงสร้างการกำกับดูแลกิจการ

โครงสร้างการกำกับดูแลกิจการ ณ วันที่ : 25 มี.ค. 2568

รูปแผนภาพโครงสร้างการกำกับดูแลกิจการ



ข้อมูลเกี่ยวกับคณะกรรมการ

ข้อมูลเกี่ยวกับคณะกรรมการ

องค์ประกอบของคณะกรรมการบริษัท

	2567	
	ชาย (คน)	หญิง (คน)
กรรมการรวม	8	
	5	3
กรรมการที่เป็นผู้บริหาร	4	
	2	2
กรรมการที่ไม่เป็นผู้บริหาร	4	
	3	1
กรรมการอิสระ	3	
	2	1
กรรมการที่ไม่เป็นผู้บริหารและไม่ดำรงตำแหน่งกรรมการอิสระ	1	
	1	0

	2567	
	ชาย (%)	หญิง (%)
กรรมการรวม	100.00	
	62.50	37.50
กรรมการที่เป็นผู้บริหาร	50.00	
	25.00	25.00
กรรมการที่ไม่เป็นผู้บริหาร	50.00	
	37.50	12.50
กรรมการอิสระ	37.50	
	25.00	12.50
กรรมการที่ไม่เป็นผู้บริหารและไม่ดำรงตำแหน่งกรรมการอิสระ	12.50	
	12.50	0.00

คำอธิบายเพิ่มเติม : % ที่แสดงคิดจากสัดส่วนของกรรมการรวม

	2567	
	ชาย (ปี)	หญิง (ปี)
อายุเฉลี่ยของกรรมการบริษัท	48	
	50	45

ข้อมูลคณะกรรมการและผู้มีอำนาจควบคุมบริษัทรายบุคคล

รายชื่อคณะกรรมการบริษัท

รายชื่อกรรมการ	ตำแหน่ง	วันที่ดำรงตำแหน่ง	ทักษะและความชำนาญ
<p>1. นาย พิเศษ จิยาศักดิ์ เพศ: ชาย อายุ : 60 ปี วุฒิการศึกษา : ปริญญาเอก สาขา : บริหารธุรกิจ สัญชาติไทย : ใช่ มีถิ่นที่อยู่ในประเทศไทย : ใช่ ความสัมพันธ์ทางครอบครัวระหว่างกรรมการและผู้บริหาร : ไม่มี การกระทำความผิดตามกฎหมายในระยะ 5 ปีที่ผ่านมา : ไม่มี ผ่านการอบรมหลักสูตร Director Accreditation Program (DAP) : ไม่ใช่ ผ่านการอบรมหลักสูตร Director Certification Program (DCP) : ใช่</p> <p>การถือครองหุ้นในบริษัท</p> <ul style="list-style-type: none"> • การถือหุ้นทางตรง : 0 หุ้น (0.000000 %) • การถือหุ้นโดยบุคคลที่มีความสัมพันธ์กับกรรมการ ผู้บริหารตามมาตรา 59 : 0 หุ้น (0.000000 %) 	<p>ประธานกรรมการ (กรรมการที่ไม่เป็นผู้บริหาร, กรรมการอิสระ)</p> <p>กรรมการผู้มีอำนาจลงนามผูกพันบริษัทตามหนังสือรับรอง : ไม่ใช่</p> <p>ประเภทของกรรมการ : กรรมการที่หมดวาระและได้รับการแต่งตั้งกลับเข้ามาใหม่</p>	<p>9 พ.ค. 2567</p>	<p>กฎหมาย, ความรับผิดชอบต่อสังคม, การจัดการองค์กร, การจัดการความเปลี่ยนแปลง, บรรษัทภิบาล/ การกำกับดูแล</p>
<p>2. นาง จุเลีย ดับเบิ้ลยู เท็ชฌูโพศิษฏ์ เพศ: หญิง อายุ : 61 ปี วุฒิการศึกษา : ปริญญาโท สาขา : ธุรกิจระหว่างประเทศ สัญชาติไทย : ไม่ใช่ มีถิ่นที่อยู่ในประเทศไทย : ใช่ ความสัมพันธ์ทางครอบครัวระหว่างกรรมการและผู้บริหาร : มี การกระทำความผิดตามกฎหมายในระยะ 5 ปีที่ผ่านมา : ไม่มี ผ่านการอบรมหลักสูตร Director Accreditation Program (DAP) : ใช่ ผ่านการอบรมหลักสูตร Director Certification Program (DCP) : ไม่ใช่</p> <p>การถือครองหุ้นในบริษัท</p> <ul style="list-style-type: none"> • การถือหุ้นทางตรง : 57,651,400 หุ้น (30.342842 %) • การถือหุ้นโดยบุคคลที่มีความสัมพันธ์กับกรรมการ ผู้บริหารตามมาตรา 59 : 14,040,000 หุ้น (7.389474 %) <p><u>รายละเอียดการถือหุ้นทางอ้อม</u></p> <p>เป็นคู่สมรส (ไม่ได้จดทะเบียน) ของ นายอมร กิจเครือ</p>	<p>กรรมการ (กรรมการที่เป็นผู้บริหาร)</p> <p>กรรมการผู้มีอำนาจลงนามผูกพันบริษัทตามหนังสือรับรอง : ใช่</p> <p>ประเภทของกรรมการ : กรรมการที่หมดวาระและได้รับการแต่งตั้งกลับเข้ามาใหม่</p>	<p>9 พ.ค. 2567</p>	<p>บริหารธุรกิจ, วิศวกรรม</p>

รายชื่อกรรมการ	ตำแหน่ง	วันที่ดำรงตำแหน่ง	ทักษะและความชำนาญ
<p>3. นาย อังสุรสิทธิ์ อารีกุล เพศ: ชาย อายุ : 64 ปี วุฒิการศึกษา : ปริญญาตรี สาขา : วิศวกรรม สัญชาติไทย : ใช่ มีถิ่นที่อยู่ในประเทศไทย : ใช่ ความสัมพันธ์ทางครอบครัวระหว่างกรรมการและผู้บริหาร : มี การกระทำความผิดตามกฎหมายในระยะเวลา 5 ปีที่ผ่านมา : ไม่มี ผ่านการอบรมหลักสูตร Director Accreditation Program (DAP) : ใช่ ผ่านการอบรมหลักสูตร Director Certification Program (DCP) : ไม่ใช่</p> <p>การถือครองหุ้นในบริษัท</p> <ul style="list-style-type: none"> • การถือหุ้นทางตรง : 63,050,000 หุ้น (33.184211 %) • การถือหุ้นโดยบุคคลที่มีความสัมพันธ์กับกรรมการ ผู้บริหารตามมาตรา 59 : 0 หุ้น (0.000000 %) 	<p>กรรมการ (กรรมการที่ไม่เป็นผู้บริหาร)</p> <p>กรรมการผู้มีอำนาจลงนามผูกพันบริษัทตามหนังสือรับรอง : ใช่</p> <p>ประเภทของกรรมการ : กรรมการเดิม (กรรมการที่ยังดำรงตำแหน่งตามปีที่รายงานและไม่มีผลการลาออกระหว่างปี)</p>	8 พ.ค. 2566	บริหารธุรกิจ, วิศวกรก่อสร้าง, บริการรับเหมาก่อสร้าง, วิศวกรรม, ผู้นำ
<p>4. นาย อมร กิจเครือ เพศ: ชาย อายุ : 58 ปี วุฒิการศึกษา : ปริญญาตรี สาขา : การเงิน สัญชาติไทย : ใช่ มีถิ่นที่อยู่ในประเทศไทย : ใช่ ความสัมพันธ์ทางครอบครัวระหว่างกรรมการและผู้บริหาร : มี การกระทำความผิดตามกฎหมายในระยะเวลา 5 ปีที่ผ่านมา : ไม่มี ผ่านการอบรมหลักสูตร Director Accreditation Program (DAP) : ใช่ ผ่านการอบรมหลักสูตร Director Certification Program (DCP) : ไม่ใช่</p> <p>การถือครองหุ้นในบริษัท</p> <ul style="list-style-type: none"> • การถือหุ้นทางตรง : 14,040,000 หุ้น (7.389474 %) • การถือหุ้นโดยบุคคลที่มีความสัมพันธ์กับกรรมการ ผู้บริหารตามมาตรา 59 : 57,651,400 หุ้น (30.342842 %) <p><u>รายละเอียดการถือหุ้นทางอ้อม</u></p> <p>เป็นคู่สมรส (ไม่ได้จดทะเบียน) ของ นางจุเลีย ดับเบิลยู เพ็ญไพฑูริย์</p>	<p>กรรมการ (กรรมการที่เป็นผู้บริหาร)</p> <p>กรรมการผู้มีอำนาจลงนามผูกพันบริษัทตามหนังสือรับรอง : ใช่</p> <p>ประเภทของกรรมการ : กรรมการเดิม (กรรมการที่ยังดำรงตำแหน่งตามปีที่รายงานและไม่มีผลการลาออกระหว่างปี)</p>	8 พ.ค. 2566	บริหารธุรกิจ, การจัดการโครงการ, ผู้นำ

รายชื่อกรรมการ	ตำแหน่ง	วันที่ดำรงตำแหน่ง	ทักษะและความชำนาญ
<p>5. นาย สมศักดิ์ พิริกบุญจันทร์ เพศ: ชาย อายุ : 38 ปี วุฒิการศึกษา : ปริญญาตรี สาขา : บัญชี สัญชาติไทย : ใช่ มีถิ่นที่อยู่ในประเทศไทย : ใช่ ความสัมพันธ์ทางครอบครัวระหว่างกรรมการและผู้บริหาร : ไม่มี การกระทำความผิดตามกฎหมายในระยะ 5 ปีที่ผ่านมา : ไม่มี ผ่านการอบรมหลักสูตร Director Accreditation Program (DAP) : ใช่ ผ่านการอบรมหลักสูตร Director Certification Program (DCP) : ไม่ใช่</p> <p>การถือครองหุ้นในบริษัท</p> <ul style="list-style-type: none"> • การถือหุ้นทางตรง : 0 หุ้น (0.000000 %) • การถือหุ้นโดยบุคคลที่มีความสัมพันธ์กับกรรมการ ผู้บริหารตามมาตรา 59 : 0 หุ้น (0.000000 %) 	<p>กรรมการ (กรรมการที่เป็นผู้บริหาร)</p> <p>กรรมการผู้มีอำนาจลงนามผูกพันบริษัทตามหนังสือรับรอง : ไม่ใช่</p> <p>ประเภทของกรรมการ : กรรมการเดิม (กรรมการที่ยังดำรงตำแหน่งตามงบปีที่รายงานและไม่มีผลการออกระหว่างปี)</p>	<p>8 พ.ค. 2566</p>	<p>เงินทุนและหลักทรัพย์, บัญชี, การเงิน, การเจรจาต่อรอง, การจัดการความเสี่ยง</p>
<p>6. นาย กานต์ ชูเศรษฐการ เพศ: ชาย อายุ : 34 ปี วุฒิการศึกษา : ปริญญาตรี สาขา : บัญชี สัญชาติไทย : ใช่ มีถิ่นที่อยู่ในประเทศไทย : ใช่ ความสัมพันธ์ทางครอบครัวระหว่างกรรมการและผู้บริหาร : ไม่มี การกระทำความผิดตามกฎหมายในระยะ 5 ปีที่ผ่านมา : ไม่มี ผ่านการอบรมหลักสูตร Director Accreditation Program (DAP) : ใช่ ผ่านการอบรมหลักสูตร Director Certification Program (DCP) : ไม่ใช่</p> <p>การถือครองหุ้นในบริษัท</p> <ul style="list-style-type: none"> • การถือหุ้นทางตรง : 0 หุ้น (0.000000 %) • การถือหุ้นโดยบุคคลที่มีความสัมพันธ์กับกรรมการ ผู้บริหารตามมาตรา 59 : 0 หุ้น (0.000000 %) 	<p>กรรมการ (กรรมการที่ไม่เป็นผู้บริหาร, กรรมการอิสระ)</p> <p>กรรมการผู้มีอำนาจลงนามผูกพันบริษัทตามหนังสือรับรอง : ไม่ใช่</p> <p>ประเภทของกรรมการ : กรรมการที่หมดวาระและได้รับการแต่งตั้งกลับเข้ามาใหม่</p>	<p>9 พ.ค. 2567</p>	<p>บัญชี, การเงิน, การจัดการความเสี่ยง, ตรวจสอบภายใน, บรรษัทภิบาล/ การกำกับดูแล</p>

รายชื่อกรรมการ	ตำแหน่ง	วันที่ดำรงตำแหน่ง	ทักษะและความชำนาญ
<p>7. นางสาว ญานิดา อารีกุล เพศ: หญิง อายุ : 28 ปี วุฒิการศึกษา : ปริญญาโท สาขา : เทคโนโลยีสิ่งแวดลอม สัญชาติไทย : ใช่ มีถิ่นที่อยู่ในประเทศไทย : ใช่ ความสัมพันธ์ทางครอบครัวระหว่างกรรมการและผู้บริหาร : มี การกระทำความผิดตามกฎหมายในระยะ 5 ปีที่ผ่านมา : ไม่มี ผ่านการอบรมหลักสูตร Director Accreditation Program (DAP) : ใช่ ผ่านการอบรมหลักสูตร Director Certification Program (DCP) : ไม่ใช่</p> <p>การถือครองหุ้นในบริษัท</p> <ul style="list-style-type: none"> • การถือหุ้นทางตรง : 0 หุ้น (0.000000 %) • การถือหุ้นโดยบุคคลที่มีความสัมพันธ์กับกรรมการ ผู้บริหารตามมาตรา 59 : 63,050,000 หุ้น (33.184211 %) <p><u>รายละเอียดการถือหุ้นทางอ้อม</u></p> <p>เป็นบุตรของ นายอังสรุทธิ์ อารีกุล</p>	<p>กรรมการ (กรรมการที่เป็นผู้บริหาร)</p> <p>กรรมการผู้มีอำนาจลงนามผูกพันบริษัทตามหนังสือรับรอง : ใช่</p> <p>ประเภทของกรรมการ : กรรมการเดิม (กรรมการที่ยังดำรงตำแหน่งตามปีที่ย่างงานและไม่มีกาลอกระหว่างปี)</p>	8 พ.ค. 2566	บริการรับเหมาก่อสร้าง, การจัดการทรัพยากรมนุษย์, ความยั่งยืน, การวิเคราะห์ข้อมูล, การจัดการโครงการ
<p>8. นางสาว สุนีย์รัตน์ วุฒิจินนันทน์ เพศ: หญิง อายุ : 47 ปี วุฒิการศึกษา : ปริญญาเอก สาขา : บัญชี สัญชาติไทย : ใช่ มีถิ่นที่อยู่ในประเทศไทย : ใช่ ความสัมพันธ์ทางครอบครัวระหว่างกรรมการและผู้บริหาร : ไม่มี การกระทำความผิดตามกฎหมายในระยะ 5 ปีที่ผ่านมา : ไม่มี ผ่านการอบรมหลักสูตร Director Accreditation Program (DAP) : ใช่ ผ่านการอบรมหลักสูตร Director Certification Program (DCP) : ไม่ใช่</p> <p>การถือครองหุ้นในบริษัท</p> <ul style="list-style-type: none"> • การถือหุ้นทางตรง : 0 หุ้น (0.000000 %) • การถือหุ้นโดยบุคคลที่มีความสัมพันธ์กับกรรมการ ผู้บริหารตามมาตรา 59 : 0 หุ้น (0.000000 %) 	<p>กรรมการ (กรรมการที่ไม่เป็นผู้บริหาร, กรรมการอิสระ)</p> <p>กรรมการผู้มีอำนาจลงนามผูกพันบริษัทตามหนังสือรับรอง : ไม่ใช่</p> <p>ประเภทของกรรมการ : กรรมการเดิม (กรรมการที่ยังดำรงตำแหน่งตามปีที่ย่างงานและไม่มีกาลอกระหว่างปี)</p>	8 พ.ค. 2566	บัญชี, ความรับผิดชอบต่อสังคม, ความยั่งยืน, การจัดการความเสี่ยง, บรรษัทภิบาล/ การกำกับดูแล

คำอธิบายเพิ่มเติม:

(*) ความผิดตามพระราชบัญญัติหลักทรัพย์และตลาดหลักทรัพย์ พ.ศ. 2535 หรือพระราชบัญญัติสัญญาซื้อขายล่วงหน้า พ.ศ. 2546 ทั้งนี้ เฉพาะความผิดในเรื่องดังต่อไปนี้

(1) การกระทำการโดยไม่สุจริต หรือประมาทเลินเล่ออย่างร้ายแรง

(2) การเปิดเผย หรือเผยแพร่ข้อมูล หรือข้อความอันเป็นเท็จที่อาจทำให้สำคัญผิด หรือปกปิดข้อความจริงที่ควรบอกให้แจ้งในสาระสำคัญซึ่งอาจมีผลกระทบต่อตัดสินใจของผู้ถือหุ้น ผู้ลงทุน หรือ ผู้ที่เกี่ยวข้อง

(3) การกระทำอันไม่เป็นธรรมหรือการเอาเปรียบผู้ลงทุนในการซื้อขายหลักทรัพย์หรือสัญญาซื้อขายล่วงหน้า หรือมีหรือเคยมีส่วนรวมหรือสนับสนุนการกระทำดังกล่าว

(**) การถือหุ้นโดยบุคคลที่มีความสัมพันธ์กับกรรมการ ผู้บริหาร ตามมาตรา 59 พระราชบัญญัติหลักทรัพย์และตลาดหลักทรัพย์ พ.ศ. 2535 เช่น คู่สมรสหรือผู้ที่ยูกันด้วยกันฉันสามีภรรยา

(ชายหญิงที่ไม่ได้จดทะเบียนสมรสแต่อยู่กินกันอย่างเปิดเผย) บุตรที่ยังไม่บรรลุนิติภาวะ เป็นต้น

รูปภาพรายชื่อคณะกรรมการบริษัท

คณะกรรมการบริษัท



นายพิเศษ จียาศักดิ์
กรรมการอิสระ
ประธานกรรมการบริษัท
ประธานกรรมการตรวจสอบ



รศ.ดร.สุนีย์รัตน์ วุฒิจินดานนท์
กรรมการอิสระ
กรรมการตรวจสอบ



นายกานต์ ชูเศรษฐการ
กรรมการอิสระ
กรรมการตรวจสอบ



นางจุเลีย ดับเบิลยู เพ็ชฌุไพศิษฏ์
กรรมการบริษัท
ประธานเจ้าหน้าที่บริหาร



นายอมร กิจเครือ
กรรมการบริษัท
กรรมการผู้จัดการ



นายอังสุวิมล อารีกุล
กรรมการบริษัท



นางสาวอัญญา อารีกุล
กรรมการบริษัท



นายสมศักดิ์ พริกบุญจันทร์
กรรมการบริษัท

รายชื่อกรรมการ จำแนกตามตำแหน่ง

รายชื่อกรรมการ	ตำแหน่ง	กรรมการ ที่เป็น ผู้บริหาร	กรรมการ ที่ไม่เป็น ผู้บริหาร	กรรมการ อิสระ	กรรมการ ที่ไม่เป็น ผู้บริหาร และไม่ดำรง ตำแหน่ง กรรมการ อิสระ	กรรมการ ผู้มีอำนาจ ลงนาม ผูกพันบริษัท ตามหนังสือ รับรอง
1. นาย พิเศษ จิยาคักดิ์	ประธานกรรมการ		✓	✓		
2. นาง จุเลีย ดับเบิลยู เพ็ชฌุไพศิษฏ์	กรรมการ	✓				✓
3. นาย อังสุรสมิ์ อารีกุล	กรรมการ		✓		✓	✓
4. นาย อมร กิจเครือ	กรรมการ	✓				✓
5. นาย สมศักดิ์ พริกบุญจันทร์	กรรมการ	✓				
6. นาย กานต์ ชูเศรษฐการ	กรรมการ		✓	✓		
7. นางสาว ญาณิดา อารีกุล	กรรมการ	✓				✓
8. นางสาว สุนิย์รัตน์ วุฒิจินดานนท์	กรรมการ		✓	✓		
รวม (คน)		4	4	3	1	4

ภาพรวมทักษะและความชำนาญของกรรมการ

ทักษะและความชำนาญ	จำนวน (คน)	ร้อยละ (%)
1. เงินทุนและหลักทรัพย์	1	12.50
2. วัสดุก่อสร้าง	1	12.50
3. บริการรับเหมาก่อสร้าง	2	25.00
4. กฎหมาย	1	12.50
5. บัญชี	3	37.50
6. การเงิน	2	25.00
7. ความรับผิดชอบต่อสังคม	2	25.00
8. การจัดการทรัพยากรมนุษย์	1	12.50
9. ความยั่งยืน	2	25.00
10. การวิเคราะห์ข้อมูล	1	12.50
11. การเจรจาต่อรอง	1	12.50
12. การจัดการโครงการ	2	25.00
13. การจัดการองค์กร	1	12.50
14. วิศวกรรม	2	25.00
15. การจัดการความเปลี่ยนแปลง	1	12.50
16. ผู้นำ	2	25.00
17. การจัดการความเสี่ยง	3	37.50
18. ตรวจสอบภายใน	1	12.50
19. บรรษัทภิบาล/ การกำกับดูแล	3	37.50
20. บริหารธุรกิจ	3	37.50

ข้อมูลเกี่ยวกับคณะกรรมการบริษัทอื่น ๆ ^(*)_(**)

	2567
ประธานกรรมการและผู้บริหารสูงสุดเป็นบุคคลเดียวกัน	ไม่ใช่
ประธานกรรมการเป็นกรรมการอิสระ	ใช่
ประธานกรรมการและผู้บริหารสูงสุดเป็นบุคคลในครอบครัวเดียวกัน	ไม่ใช่
ประธานกรรมการเป็นสมาชิกในคณะกรรมการบริหารหรือคณะทำงาน	ไม่ใช่
บริษัทแต่งตั้งกรรมการอิสระอย่างน้อยหนึ่งคนเพื่อกำหนดวาระการประชุมคณะกรรมการ	ใช่

คำอธิบายเพิ่มเติม : (*) ข้อมูลเกี่ยวกับคณะกรรมการอื่น ๆ จะถูกประมวลผลตั้งแต่ปี 2565 เป็นต้นไป

(**) หากมีการระบุนายเหตุจะเป็นการนำหมายเหตุของปีล่าสุดมาแสดง

มาตรการถ่วงดุลอำนาจระหว่างคณะกรรมการและฝ่ายจัดการ

มาตรการถ่วงดุลอำนาจระหว่างคณะกรรมการและฝ่ายจัดการ : มี

วิธีการถ่วงดุลอำนาจระหว่างคณะกรรมการและฝ่ายจัดการ : การแต่งตั้งกรรมการอิสระคนหนึ่ง ร่วมพิจารณากำหนดวาระการประชุมคณะกรรมการ

ประธานกรรมการบริษัท ไม่เป็นบุคคลเดียวกันกับประธานคณะกรรมการบริหาร และประธานเจ้าหน้าที่บริหารและกรรมการผู้จัดการ เพื่อให้มีการแบ่งบทบาทหน้าที่อย่างชัดเจนและมีการถ่วงดุลอำนาจในการบริหารจัดการ

ลิงก์มาตรการถ่วงดุลอำนาจระหว่างคณะกรรมการและฝ่ายจัดการ : https://www.panelesmatic.com/wp-content/uploads/2024/12/1.-PANEL_%E0%B8%99%E0%B9%82%E0%B8%A2%E0%B8%9A%E0%B8%B2%E0%B8%A2%E0%B8%81%E0%B8%B2%E0%B8%A3%E0%B8%81%E0%B8%B3%E0%B8%81%E0%B8%B1%E0%B8%9A%E0%B8%94%E0%B8%B9%E0%B9%81%E0%B8%A5%E0%B8%81%E0%B8%B4%E0%B8%88%E0%B8%81%E0%B8%B2%E0%B8%A3%E0%B8%97%E0%B8%B5%E0%B9%88%E0%B8%94%E0%B8%B5_signed.pdf

เลขหน้าของลิงก์ : 5

ข้อมูลเกี่ยวกับบทบาทหน้าที่ของคณะกรรมการบริษัท

กฎบัตรคณะกรรมการ (Board charter) : มี

กฎบัตรคณะกรรมการบริษัทฯ เป็นระเบียบข้อบังคับที่กำหนดบทบาท หน้าที่ ความรับผิดชอบของคณะกรรมการบริษัทฯ ในฐานะผู้นำองค์กรจึงมีบทบาทสำคัญในการกำหนดทิศทาง นโยบายและกลยุทธ์ในการดำเนินธุรกิจเพื่อสร้างคุณค่าผลตอบแทนการลงทุนและความมั่นคงให้แก่ผู้ถือหุ้น พร้อมการกำกับดูแลและติดตามประเมินผลการปฏิบัติงานในการบริหารกิจการของฝ่ายจัดการและผู้บริหารระดับสูงของบริษัทฯ ให้สำเร็จลุล่วงตามแผนงานที่ได้กำหนดไว้ รวมทั้งสอดคล้องกับจริยธรรมหรือบรรณานุกรมในการดำเนินธุรกิจ และตระหนักถึงหลักการกำกับกิจการที่ดีและการเติบโตอย่างยั่งยืน นอกจากนี้กฎบัตรยังกำหนดบทบาทหน้าที่ ความรับผิดชอบ ของคณะกรรมการบริษัทฯ ให้ปฏิบัติให้ถูกต้องตามกฎหมาย ข้อกำหนดที่เกี่ยวข้องของ ตลาดหลักทรัพย์ฯ หรือข้อกำหนดของสำนักงาน ก.ล.ต. จึงเป็นการยกระดับคุณภาพ ของหลักการเรื่องบทบาท หน้าที่ ความรับผิดชอบ ของคณะกรรมการบริษัทฯ ให้ครอบคลุมการปฏิบัติที่ดีในลักษณะต่าง ๆ ตามมาตรฐานสากลและกรอบกฎหมาย รวมทั้งการตระหนักและดูแลผลกระทบที่มีต่อสังคมและสิ่งแวดล้อม ซึ่งสอดคล้องกับความคาดหวังในปัจจุบันของผู้ถือหุ้น นักลงทุน และผู้มีส่วนเกี่ยวข้อง

ลิงก์กฎบัตรคณะกรรมการ (Board charter) : https://www.panelesmatic.com/wp-content/uploads/2025/02/1.-PANEL_%E0%B8%81%E0%B8%8E%E0%B8%9A%E0%B8%B1%E0%B8%95%E0%B8%A3%E0%B8%84%E0%B8%93%E0%B8%B0%E0%B8%81%E0%B8%A3%E0%B8%A3%E0%B8%A1%E0%B8%81%E0%B8%B2%E0%B8%A3%E0%B8%9A%E0%B8%A3%E0%B8%B4%E0%B8%A9%E0%B8%B1%E0%B8%97.pdf

เลขหน้าของลิงก์ : 1-15

ข้อมูลเกี่ยวกับคณะกรรมการชุดย่อย

ข้อมูลเกี่ยวกับคณะกรรมการชุดย่อย

ข้อมูลเกี่ยวกับบทบาทหน้าที่ของคณะกรรมการชุดย่อย

บทบาทหน้าที่ของคณะกรรมการชุดย่อย

คณะกรรมการตรวจสอบ

บทบาทหน้าที่

- การสอบทานรายงานทางการเงินและระบบควบคุมภายใน

ขอบเขต อำนาจ หน้าที่และบทบาทความรับผิดชอบ

เพื่อทำหน้าที่กำกับดูแลและสอบทานความถูกต้องและเชื่อถือได้ของรายงานทางการเงิน ระบบการควบคุมภายใน การตรวจสอบภายใน ตลอดจนการควบคุมป้องกันและบริหารความเสี่ยง รวมทั้งสนับสนุนส่งเสริมให้บริษัทฯ มีการดำเนินการที่มีประสิทธิภาพ โปร่งใส น่าเชื่อถือและตรวจสอบได้ โดยต้องคำนึงและให้ความสำคัญด้านสภาพแวดล้อม สังคม และมีหลักธรรมาภิบาลที่ดี นอกจากนี้คณะกรรมการตรวจสอบยังทำหน้าที่ติดตามดูแลให้มีการปฏิบัติตามกฎหมายระเบียบ ข้อบังคับ กฎบัตร วิธีปฏิบัติงาน ข้อกำหนดของทางการที่เกี่ยวข้องกับการดำเนินงานของบริษัทฯและมาตรฐานทางจริยธรรมที่ดี

ลิงก์กฎบัตร

<https://www.panelesmatic.com/th/%E0%B8%81%E0%B8%8E%E0%B8%9A%E0%B8%B1%E0%B8%95%E0%B8%A3%E0%B8%84%E0%B8%93%E0%B8%81%E0%B8%A3%E0%B8%A3%E0%B8%A1%E0%B8%81%E0%B8%B2%E0%B8%A3%E0%B8%9A%E0%B8%A3%E0%B8%B4%E0%B8%A9%E0%B8%B1%E0%B8%97.pdf>

รายชื่อกรรมการ	ตำแหน่ง	วันที่ดำรงตำแหน่ง	ทักษะและความชำนาญ
1. นาย พิเศษ จิยาศักดิ์ เพศ: ชาย อายุ : 60 ปี วุฒิการศึกษา : ปริญญาเอก สาขา : บริหารธุรกิจ สัญชาติไทย : ใช่ ถิ่นที่อยู่ในประเทศไทย : ใช่ มีประสบการณ์ความรู้ด้านการตรวจสอบบัญชี : ไม่ใช่	ประธานกรรมการตรวจสอบ (กรรมการที่ไม่เป็นผู้บริหาร, กรรมการอิสระ) ประเภทของกรรมการ : กรรมการเดิม (กรรมการที่ยัง ดำรงตำแหน่งตามงบปีที่รายงาน และไม่มีกรลาออกระหว่างปี)	9 พ.ค. 2567	กฎหมาย, ความรับผิดชอบต่อ สังคม, การจัดการองค์กร, การจัดการความเปลี่ยนแปลง, บริษัทภิบาล/ การกำกับดูแล
2. นาย กานต์ ชูเศรษฐการ(*) เพศ: ชาย อายุ : 34 ปี วุฒิการศึกษา : ปริญญาตรี สาขา : บัญชี สัญชาติไทย : ใช่ ถิ่นที่อยู่ในประเทศไทย : ใช่ มีประสบการณ์ความรู้ด้านการตรวจสอบบัญชี : ใช่	กรรมการตรวจสอบ (กรรมการที่ไม่เป็นผู้บริหาร, กรรมการอิสระ) ประเภทของกรรมการ : กรรมการเดิม (กรรมการที่ยัง ดำรงตำแหน่งตามงบปีที่รายงาน และไม่มีกรลาออกระหว่างปี)	9 พ.ค. 2567	บัญชี, การเงิน, การจัดการ ความเสี่ยง, ตรวจสอบ ภายใน, บริษัทภิบาล/ การ กำกับดูแล
3. นางสาว สุนิย์รัตน์ วุฒิจินดานนท์(*) เพศ: หญิง อายุ : 47 ปี วุฒิการศึกษา : ปริญญาเอก สาขา : บัญชี สัญชาติไทย : ใช่ ถิ่นที่อยู่ในประเทศไทย : ใช่ มีประสบการณ์ความรู้ด้านการตรวจสอบบัญชี : ใช่	กรรมการตรวจสอบ (กรรมการที่ไม่เป็นผู้บริหาร, กรรมการอิสระ) ประเภทของกรรมการ : กรรมการเดิม (กรรมการที่ยัง ดำรงตำแหน่งตามงบปีที่รายงาน และไม่มีกรลาออกระหว่างปี)	8 พ.ค. 2566	บัญชี, ความรับผิดชอบต่อ สังคม, ความยั่งยืน, การ จัดการความเสี่ยง, บริษัทภิบาล/ การกำกับดูแล

คำอธิบายเพิ่มเติม:

(*) กรรมการที่มีความรู้และประสบการณ์ในการสอบทานงบการเงินของบริษัท

รายชื่อคณะกรรมการบริหาร

รายชื่อกรรมการ	ตำแหน่ง	วันที่ดำรงตำแหน่ง
1. นาง จุเลีย ดับเบิลยู เพ็ชฌุไพศิษฏ์ เพศ: หญิง อายุ : 61 ปี วุฒิการศึกษา : ปริญญาโท สาขา : ธุรกิจระหว่างประเทศ สัญชาติไทย : ไม่ใช่ ถิ่นที่อยู่ในประเทศไทย : ใช่	ประธานกรรมการบริหาร	9 พ.ค. 2567
2. นาย อมร กิจเครือ เพศ: ชาย อายุ : 58 ปี วุฒิการศึกษา : ปริญญาตรี สาขา : การเงิน สัญชาติไทย : ใช่ ถิ่นที่อยู่ในประเทศไทย : ใช่	กรรมการบริหาร	8 พ.ค. 2566
3. นางสาว ญาณิดา อารีกุล เพศ: หญิง อายุ : 28 ปี วุฒิการศึกษา : ปริญญาโท สาขา : เทคโนโลยีสิ่งแวดล้อม สัญชาติไทย : ใช่ ถิ่นที่อยู่ในประเทศไทย : ใช่	กรรมการบริหาร	8 พ.ค. 2566
4. นาย สมศักดิ์ พริกบุญจันทร์ เพศ: ชาย อายุ : 38 ปี วุฒิการศึกษา : ปริญญาตรี สาขา : บัญชี สัญชาติไทย : ใช่ ถิ่นที่อยู่ในประเทศไทย : ใช่	กรรมการบริหาร	8 พ.ค. 2566

รายชื่อกรรมการบริหารที่ลาออก / พ้นตำแหน่งระหว่างปี

รายชื่อกรรมการ	ตำแหน่ง	วันที่ลาออก / พ้นตำแหน่ง	กรรมการที่มาแทน
1. นาย ธนรัศม์ แวงวรรณ เพศ: ชาย อายุ : 45 ปี วุฒิการศึกษา : ปริญญาตรี สาขา : วิศวกรรม สัญชาติไทย : ใช่ ถิ่นที่อยู่ในประเทศไทย : ใช่ มีประสบการณ์ความรู้ด้านการตรวจสอบบัญชี : ใช่	กรรมการบริหาร	1 พ.ค. 2567	-

คณะกรรมการชุดย่อยอื่น ๆ

ชื่อคณะกรรมการชุดย่อย	รายชื่อ	ตำแหน่ง

ชื่อคณะกรรมการชุดย่อย	รายชื่อ	ตำแหน่ง
คณะกรรมการบริหารความเสี่ยง	นางสาว สุนีย์รัตน์ วุฒิจินดานนท์	ประธานคณะกรรมการชุดย่อย (กรรมการอิสระ)
	นาย กานต์ ชูเศรษฐการ	กรรมการชุดย่อย (กรรมการอิสระ)
	นาง จุเลีย ดับเบิลยู เพ็ชฌุไพศิษฏ์	กรรมการชุดย่อย
	นาย สมศักดิ์ พริกบุญจันทร์	กรรมการชุดย่อย
คณะกรรมการสรรหาและพิจารณาค่าตอบแทน	นาย กานต์ ชูเศรษฐการ	ประธานคณะกรรมการชุดย่อย (กรรมการอิสระ)
	นางสาว สุนีย์รัตน์ วุฒิจินดานนท์	กรรมการชุดย่อย (กรรมการอิสระ)
	นาย อมร กิจเครือ	กรรมการชุดย่อย

ข้อมูลเกี่ยวกับผู้บริหาร

ข้อมูลเกี่ยวกับผู้บริหาร

รายชื่อและตำแหน่งของผู้บริหาร

รายชื่อผู้บริหารสูงสุดและผู้บริหาร 4 รายแรกนับจากผู้บริหารสูงสุด

รายชื่อผู้บริหาร	ตำแหน่ง	วันที่ดำรงตำแหน่ง	ทักษะและความชำนาญ
1. นาง จุเลีย ดับเบิลยู เพ็ชฌุโพธิ์ เพศ: หญิง อายุ : 61 ปี วุฒิการศึกษา : ปริญญาโท สาขา : ธุรกิจระหว่างประเทศ สัญชาติไทย : ไม่ใช่ มีถิ่นที่อยู่ในประเทศไทย : ใช่ ผู้รับผิดชอบสูงสุดในสายงานบัญชีและการเงิน : ไม่ใช่ ผู้ควบคุมดูแลการบัญชี : ไม่ใช่	ประธานเจ้าหน้าที่บริหาร (ผู้บริหารสูงสุด)	8 พ.ค. 2566	บริหารธุรกิจ, วิศวกรรม
2. นาย อมร กิจเครือ เพศ: ชาย อายุ : 58 ปี วุฒิการศึกษา : ปริญญาตรี สาขา : การเงิน สัญชาติไทย : ใช่ มีถิ่นที่อยู่ในประเทศไทย : ใช่ ผู้รับผิดชอบสูงสุดในสายงานบัญชีและการเงิน : ไม่ใช่ ผู้ควบคุมดูแลการบัญชี : ไม่ใช่	กรรมการผู้จัดการ	8 พ.ค. 2566	บริหารธุรกิจ, การจัดการ โครงการ, ผู้นำ
3. นาย สมศักดิ์ พริกบุญจันทร์ ^(*) เพศ: ชาย อายุ : 38 ปี วุฒิการศึกษา : ปริญญาตรี สาขา : บัญชี สัญชาติไทย : ใช่ มีถิ่นที่อยู่ในประเทศไทย : ใช่ ผู้รับผิดชอบสูงสุดในสายงานบัญชีและการเงิน : ใช่ ผู้ควบคุมดูแลการบัญชี : ไม่ใช่	ประธานเจ้าหน้าที่ฝ่ายการเงินและบัญชี	8 พ.ค. 2566	เงินทุนและหลักทรัพย์, บัญชี, การเงิน, การเจรจาต่อรอง, การจัดการความเสี่ยง

คำอธิบายเพิ่มเติม :

(*) ผู้รับผิดชอบสูงสุดในสายงานบัญชีและการเงิน

(**) ผู้ควบคุมดูแลการทำบัญชี

(***) แต่งตั้งภายหลังวันสิ้นสุดปีบัญชี ณ ปีรายงาน

นโยบายการจ่ายค่าตอบแทนกรรมการบริหารและผู้บริหาร

วิธีการประเมินผลการปฏิบัติงาน และพิจารณาประเมินผลการ ปฏิบัติงาน รวมทั้งกำหนดอัตราค่าตอบแทนของประธานเจ้าหน้าที่บริหาร หรือ ผู้บริหาร ระดับสูง ที่อยู่ภายใต้เงื่อนไขของสัญญาจ้าง และนำเสนอคณะกรรมการบริษัทฯ เพื่อพิจารณา

คณะกรรมการบริษัทหรือคณะกรรมการพิจารณาค่าตอบแทนมีความเห็น : ไม่มี
ต่อนโยบายการจ่ายค่าตอบแทนกรรมการบริหารและผู้บริหารหรือไม่

ค่าตอบแทนกรรมการบริหารและผู้บริหาร

ค่าตอบแทนที่เป็นตัวเงินของกรรมการบริหารและผู้บริหาร

	2565	2566	2567
ค่าตอบแทนกรรมการบริหารและผู้บริหารรวม (บาท)	5.69	7.02	6.99
ค่าตอบแทนกรรมการบริหาร (บาท)	0.00	0.00	0.00
ค่าตอบแทนผู้บริหาร (บาท)	5.69	7.02	6.99

กรรมการบริหารไม่ได้รับค่าตอบแทนใดๆ นอกเหนือจากค่าตอบแทนในฐานะผู้บริหารหรือกรรมการบริษัท

ค่าตอบแทนอื่นของกรรมการบริหารและผู้บริหาร

	2565	2566	2567
เงินที่บริษัทสมทบเข้ากองทุนสำรองเลี้ยงชีพสำหรับกรรมการบริหารและผู้บริหาร (บาท)	32,400.00	129,600.00	129,943.50
Employee Stock Ownership Plan (ESOP)	ไม่มี	ไม่มี	ไม่มี
Employee Joint Investment Program (EJIP)	ไม่มี	ไม่มี	ไม่มี

ค่าตอบแทนหรือผลประโยชน์ค้างจ่ายของกรรมการบริหารและผู้บริหาร

ค่าตอบแทนหรือผลประโยชน์ค้างจ่ายของกรรมการบริหารและผู้บริหารใน : 0.00
รอบปีที่ผ่านมา
ประมาณค่าตอบแทนของกรรมการบริหารและผู้บริหารในรอบปีปัจจุบัน : 0.00

ข้อมูลสำคัญอื่น ๆ

ข้อมูลสำคัญอื่น ๆ

ผู้ที่ได้รับมอบหมาย

รายชื่อผู้ควบคุมดูแลการทำบัญชี

ชื่อ-นามสกุล	อีเมล	โทรศัพท์
1. นางสาว ศิริพร ทองตาล่วง	siriporn@panelesmatic.com	-

รายชื่อเลขานุการบริษัท

ชื่อ-นามสกุล	อีเมล	โทรศัพท์
1. นางสาว จุฑามาศ มาลัย	jutamas.m@panelesmatic.com	-

รายชื่อหัวหน้างานตรวจสอบภายในหรือผู้ตรวจสอบภายในที่ว่างจากภายนอก

ชื่อ-นามสกุล	อีเมล	โทรศัพท์
1. นาย คำนิง สาริสระ	khamnung@kasadvisory.com	081-171-3546

หัวหน้างานนักลงทุนสัมพันธ์

บริษัทมีการแต่งตั้งหัวหน้างานนักลงทุนสัมพันธ์หรือไม่ : มี

รายชื่อหัวหน้างานนักลงทุนสัมพันธ์

ชื่อ-นามสกุล	อีเมล	โทรศัพท์
1. นาย สมศักดิ์ พิธิบุญจันทร์	ir@panelesmatic.com	0-2965-5578-80,82-84 Ext.408

ผู้สอบบัญชีของบริษัท

รายละเอียดการสอบบัญชีของบริษัท

บริษัทผู้สอบบัญชี	ค่าสอบบัญชี (บาท)	ค่าบริการอื่น ๆ	รายชื่อและข้อมูลทั่วไปของ ผู้สอบบัญชี
บริษัท กรินทร์ ออดิท จำกัด เลขที่ 72 อาคาร กสท โทรคมนาคม ชั้นที่ 24 ถนนเจริญกรุง แขวงบางรัก เขตบางรัก กรุงเทพมหานคร 10500 โทรศัพท์ +66 2105 4661	1,266,900.00	-	1. นาย เจษฎา หังสพฤกษ์ อีเมล: jadesada@karinaudit.co.th เลขที่ใบอนุญาต: 3759 2. นาย โกมินทร์ ลีนปราชาญา อีเมล: komin@karinaudit.co.th เลขที่ใบอนุญาต: 3675 3. นาย จิโรจ ศิริโรจน์ อีเมล: jirote@karinaudit.co.th เลขที่ใบอนุญาต: 5113 4. นาย พจน์ อิศวสันตชัย อีเมล: pojana@karinaudit.co.th เลขที่ใบอนุญาต: 4891 5. นางสาว กรรณิการ์ วิภาณุรัตน์ อีเมล: kannika@karinaudit.co.th เลขที่ใบอนุญาต: 7305 6. นางสาว บงกชรัฐ สรวมศิริ อีเมล: bongkotrat@karinaudit.co.th เลขที่ใบอนุญาต: 13512

บุคลากรที่ได้รับมอบหมาย กรณีที่เป็นบริษัทต่างประเทศ

บริษัทมีบุคลากรที่ได้รับมอบหมายให้เป็นตัวแทนในประเทศไทยหรือไม่ : ไม่มี

ผลการดำเนินงานด้านการกำกับดูแลกิจการ

ข้อมูลเกี่ยวกับสรุปผลการปฏิบัติหน้าที่ของคณะกรรมการในรอบปีที่ผ่านมา

สรุปผลการปฏิบัติหน้าที่ของคณะกรรมการในรอบปีที่ผ่านมา

คณะกรรมการบริษัทได้จัดทำแบบประเมินผลการปฏิบัติหน้าที่ของคณะกรรมการบริษัทรายคณะและรายบุคคล ในปี 2567 เพื่อให้มั่นใจว่าการปฏิบัติงานมีประสิทธิภาพและบรรลุวัตถุประสงค์

การสรรหาคณะกรรมการ / การพัฒนากรรมการ / การประเมินผลการปฏิบัติหน้าที่ของกรรมการ

ข้อมูลเกี่ยวกับการสรรหาคณะกรรมการ

รายชื่อกรรมการที่หมดวาระและได้รับการแต่งตั้งกลับมาใหม่

รายชื่อกรรมการ	ตำแหน่ง	วันที่ดำรงตำแหน่ง	ทักษะและความชำนาญ
นาย พิเศษ จิยาศักดิ์	ประธานกรรมการ	9 พ.ค. 2567	กฎหมาย, ความรับผิดชอบต่อสังคม, การจัดการองค์กร, การจัดการความเปลี่ยนแปลง, บรรษัทภิบาล/ การกำกับดูแล
นาง จุเลีย ดับเบิลยู เพ็ชฌุไพเชษฐ์	กรรมการ	9 พ.ค. 2567	บริหารธุรกิจ, วิศวกรรม
นาย กานต์ ชูเศรษฐการ	กรรมการ	9 พ.ค. 2567	บัญชี, การเงิน, การจัดการความเสี่ยง, ตรวจสอบภายใน, บรรษัทภิบาล/ การกำกับดูแล

การสรรหากรรมการอิสระ

หลักเกณฑ์ในการสรรหากรรมการอิสระ

คุณสมบัติของกรรมการอิสระ

- ถือหุ้นไม่เกิน 1% ของจำนวนหุ้นที่มีสิทธิออกเสียงทั้งหมดของบริษัทฯ ทั้งนี้ ให้นับรวมการถือหุ้นของผู้ที่เกี่ยวข้องของกรรมการอิสระรายนั้น ๆ ด้วย
- ไม่เป็นหรือเคยเป็นกรรมการที่มีส่วนร่วมบริหารงาน ลูกจ้าง พนักงาน ที่ปรึกษาที่ได้เงินเดือนประจำ หรือผู้มีอำนาจควบคุมของบริษัทฯ เว้นแต่จะได้พ้นจากการมีลักษณะดังกล่าวมาแล้วไม่น้อยกว่า 2 ปี
- ไม่เป็นบุคคลที่มีความสัมพันธ์ทางสายโลหิตหรือโดยการจดทะเบียนตามกฎหมายของกรรมการรายอื่น ผู้บริหารของบริษัทฯ ผู้ถือหุ้นรายใหญ่ ผู้มีอำนาจควบคุม หรือบุคคลที่จะได้รับการเสนอให้เป็นกรรมการ ผู้บริหารระดับสูงหรือผู้มีอำนาจควบคุมของบริษัทฯ หรือบริษัทย่อย
- ไม่มีหรือเคยมีความสัมพันธ์ทางธุรกิจกับบริษัทฯ ในลักษณะที่อาจเป็นการขัดขวางการใช้จรรยาบรรณอย่างอิสระของตน รวมทั้งไม่เป็นหรือเคยเป็นผู้ถือหุ้นที่มีนัย หรือผู้มีอำนาจควบคุมของผู้ที่มีความสัมพันธ์ทางธุรกิจกับบริษัทฯ เว้นแต่จะได้พ้นจากการมีลักษณะดังกล่าวมาแล้ว ไม่น้อยกว่า 2 ปี
- ไม่เป็นหรือเคยเป็นผู้สอบบัญชีของบริษัทฯ และไม่เป็นผู้ถือหุ้นที่มีนัย ผู้มีอำนาจควบคุม หรือหุ้นส่วนของสำนักงานสอบบัญชี ซึ่งมีผู้สอบบัญชีของบริษัทฯ เว้นแต่จะได้พ้นจากการมีลักษณะดังกล่าวมาแล้วไม่น้อยกว่า 2 ปี
- ไม่เป็นหรือเคยเป็นผู้ให้บริการทางวิชาชีพใด ๆ ซึ่งรวมถึงการให้บริการเป็นที่ปรึกษากฎหมายหรือที่ปรึกษาทางการเงิน ซึ่งได้รับค่าบริการเกินกว่า 2 ล้านบาทต่อปีจากบริษัทฯ และไม่เป็นผู้ถือหุ้นที่มีนัย ผู้มีอำนาจควบคุม หรือหุ้นส่วนของผู้ให้บริการทางวิชาชีพนั้นด้วย เว้นแต่จะได้พ้นจากการมีลักษณะดังกล่าวมาแล้วไม่น้อยกว่า 2 ปี
- ไม่เป็นกรรมการที่ได้รับการแต่งตั้งขึ้นเพื่อเป็นตัวแทนของกรรมการของบริษัทฯ ผู้ถือหุ้นรายใหญ่ หรือผู้ถือหุ้นซึ่งเป็นผู้ที่เกี่ยวข้องกับผู้ถือหุ้นรายใหญ่
- ไม่ประกอบกิจการที่มีสภาพอย่างเดียวกันและเป็นการแข่งขันที่มีนัยกับกิจการของบริษัทฯ หรือบริษัทย่อย หรือไม่เป็นหุ้นส่วนที่มีนัยในห้างหุ้นส่วน หรือเป็นกรรมการที่มีส่วนร่วมบริหารงาน ลูกจ้าง พนักงาน ที่ปรึกษาที่รับเงินเดือนประจำ หรือถือหุ้นเกิน 1% ของจำนวนหุ้นที่มีสิทธิออกเสียงทั้งหมดของบริษัทฯ อื่น ซึ่งประกอบกิจการที่มีสภาพอย่างเดียวกันและเป็นการแข่งขันที่มีนัยกับกิจการของบริษัทฯ หรือบริษัทย่อย
- ไม่มีลักษณะอื่นใดที่ทำให้ไม่สามารถให้ความเห็นอย่างเป็นอิสระเกี่ยวกับการดำเนินงานของบริษัทฯ

ความสัมพันธ์ทางธุรกิจหรือการให้บริการทางวิชาชีพของกรรมการอิสระในรอบปีที่ผ่านมา

ความสัมพันธ์ทางธุรกิจหรือการให้บริการทางวิชาชีพ : ไม่มี
ของกรรมการอิสระในรอบปีที่ผ่านมา

การสรรหากรรมการและผู้บริหารระดับสูงสุด

วิธีการสรรหากรรมการและผู้บริหารระดับสูงสุด

- วิธีการสรรหาบุคคลที่จะแต่งตั้งเป็นกรรมการ : ใช่
ผ่านคณะกรรมการสรรหาหรือไม่
- วิธีการสรรหาบุคคลที่จะแต่งตั้งเป็นผู้บริหารระดับสูงสุด : ใช่
ผ่านคณะกรรมการสรรหาหรือไม่

สิทธิของผู้ลงทุนรายย่อยในการแต่งตั้งกรรมการ

คณะกรรมการสรรหาและพิจารณาค่าตอบแทนจะเป็นผู้ทำการสรรหาและเสนอชื่อบุคคลซึ่งมีคุณสมบัติเหมาะสมเพื่อเสริมสร้างประสิทธิภาพของคณะกรรมการในการผลักดันการดำเนินงานของบริษัทให้สอดคล้องกับกลยุทธ์และทิศทางที่กำหนดไว้ และตามคุณสมบัติที่ระบุไว้ในกฎบัตรนี้ เพื่อดำรงตำแหน่งกรรมการบริษัท โดยจะพิจารณาให้ความเห็นชอบและนำเสนอชื่อบุคคลดังกล่าวต่อ ที่ประชุมคณะกรรมการบริษัท และ/หรือเพื่อเสนอต่อที่ประชุมผู้ถือหุ้นเพื่อพิจารณาเลือกตั้งต่อไป

- วิธีการแต่งตั้งกรรมการ : วิธีการแต่งตั้งกรรมการแต่ละรายต้องได้รับคะแนนเสียงเห็นชอบเกินกว่ากึ่งหนึ่งของจำนวนเสียงทั้งหมดของผู้ถือหุ้นซึ่งมาประชุมและออกเสียงลงคะแนน

ข้อมูลเกี่ยวกับการพัฒนากรรมการ

การพัฒนากรรมการในรอบปีที่ผ่านมา

รายละเอียดการพัฒนากรรมการในรอบปีที่ผ่านมา

รายชื่อกรรมการ	เข้าร่วมอบรมในรอบปีบัญชีที่ผ่านมา	ประวัติการเข้าร่วมอบรม
1. นาย พิเศษ จิยาคักดิ์ (ประธานกรรมการ)	ไม่เข้าร่วม	Thai Institute of Directors (IOD) • 2558: Director Certification Program (DCP) • 2558: Risk Management Program for Corporate Leaders (RCL)
2. นาง จุเลีย ดับเบิลยู เพ็ชฌุ ไพศิษฏ์ (กรรมการ)	เข้าร่วม	Thai Institute of Directors (IOD) • 2567: ESG in the Boardroom: A Practical Guide for Board (ESG) • 2566: Director Accreditation Program (DAP)
3. นาย อังสุรสมิ์ อารีกุล (กรรมการ)	ไม่เข้าร่วม	Thai Institute of Directors (IOD) • 2549: Director Accreditation Program (DAP)
4. นาย อมร กิจเครือ (กรรมการ)	ไม่เข้าร่วม	Thai Institute of Directors (IOD) • 2566: Director Accreditation Program (DAP)
5. นาย สมศักดิ์ พริกบุญจันทร์ (กรรมการ)	ไม่เข้าร่วม	Thai Institute of Directors (IOD) • 2566: Director Accreditation Program (DAP)
6. นาย กานต์ ชูเศรษฐการ (กรรมการ)	ไม่เข้าร่วม	Thai Institute of Directors (IOD) • 2564: Advanced Audit Committee Program (AACP) • 2564: Director Accreditation Program (DAP)
7. นางสาว ญาณิดา อารีกุล (กรรมการ)	ไม่เข้าร่วม	Thai Institute of Directors (IOD) • 2566: Director Accreditation Program (DAP)
8. นางสาว สุนิรัตน์ วุฒิจินดา นนท์ (กรรมการ)	ไม่เข้าร่วม	Thai Institute of Directors (IOD) • 2566: Director Accreditation Program (DAP)

ข้อมูลเกี่ยวกับการประเมินผลการปฏิบัติหน้าที่ของกรรมการ

เกณฑ์การประเมินผลการปฏิบัติหน้าที่ของคณะกรรมการ

การประเมินผลการปฏิบัติงานของกรรมการจะจัดให้มีการประเมินผลการปฏิบัติงานของคณะกรรมการบริษัทและคณะกรรมการชุดย่อยปีละ 1 ครั้ง เพื่อเป็นการประเมินประสิทธิภาพในการดำเนินงานของคณะกรรมการตามแนวทางการกำกับดูแลกิจการที่ดีซึ่งช่วยให้คณะกรรมการได้มีการ

พิจารณาทบทวนผลงานประเด็นและอุปสรรคในระหว่างปีที่ผ่านมาพร้อมกับนำผลประเมินไปใช้ประโยชน์เพื่อการปรับปรุงการปฏิบัติหน้าที่ของคณะกรรมการให้มีประสิทธิภาพมากขึ้น

คณะกรรมการบริษัทจัดทำแบบประเมินตนเองแบบรายคณะ และรายบุคคล โดยเกณฑ์การประเมินรายคณะ มีหัวข้อประเมินประกอบด้วย 1) โครงสร้างและคุณสมบัติของคณะกรรมการ 2) บทบาท หน้าที่ และความรับผิดชอบของคณะกรรมการ 3) การประชุมคณะกรรมการ 4) พลวัตในการปฏิบัติหน้าที่ของคณะกรรมการ 5) ความสัมพันธ์กับฝ่ายจัดการ 6) การพัฒนากรรมการ เกณฑ์การวัดผลได้แบ่งออกเป็น 5 ระดับ ได้แก่ 4 = ดีเยี่ยม; 3 = ดี; 2 = พอสมควร; 1 = เล็กน้อย; 0 = ไม่มีการดำเนินการในเรื่องนั้น ทั้งนี้เกณฑ์การประเมินผลจะคิดเป็นร้อยละจากคะแนนเต็มในแต่ละข้อ โดยหากคะแนนมากกว่าร้อยละ 85 = ดีเยี่ยม ช่วงร้อยละ 75-85 = ดี ช่วงร้อยละ 65-75 = ดีพอสมควร ช่วงร้อยละ 50-65 = พอใช้ และต่ำกว่าร้อยละ 50 = ควรปรับปรุง โดยการประเมินผลการปฏิบัติงานของคณะกรรมการ เลขานุการบริษัทจะทำหน้าที่สรุปและรายงานต่อที่ประชุมคณะกรรมการ

การประเมินผลการปฏิบัติหน้าที่ของคณะกรรมการในรอบปีที่ผ่านมา

ผลการประเมินของคณะกรรมการทั้งคณะได้รับการประเมินที่ค่าเฉลี่ยร้อยละ 95.98 หรืออยู่ในเกณฑ์ดีเยี่ยม และการประเมินกรรมการรายบุคคล ได้รับการประเมินที่ค่าเฉลี่ยร้อยละ 96.25 หรืออยู่ในเกณฑ์ดีเยี่ยม

รายละเอียดการประเมินผลการปฏิบัติหน้าที่ของคณะกรรมการ

รายชื่อคณะกรรมการ	รูปแบบการประเมินผล	เกรด / คะแนนที่ได้รับเฉลี่ย	เกรด / คะแนนเต็ม
คณะกรรมการบริษัท	การประเมินแบบรายคณะ	95.98	100
	การประเมินแบบรายบุคคล (ประเมินตนเอง)	96.25	100
	การประเมินแบบรายบุคคลแบบไขว้ (ประเมินกรรมการท่านอื่น)	ไม่มี	ไม่มี
คณะกรรมการตรวจสอบ	การประเมินแบบรายคณะ	97.50	100
	การประเมินแบบรายบุคคล (ประเมินตนเอง)	ไม่มี	ไม่มี
	การประเมินแบบรายบุคคลแบบไขว้ (ประเมินกรรมการท่านอื่น)	ไม่มี	ไม่มี
คณะกรรมการสรรหาและพิจารณาค่าตอบแทน	การประเมินแบบรายคณะ	97.26	100
	การประเมินแบบรายบุคคล (ประเมินตนเอง)	ไม่มี	ไม่มี
	การประเมินแบบรายบุคคลแบบไขว้ (ประเมินกรรมการท่านอื่น)	ไม่มี	ไม่มี
คณะกรรมการบริหารความเสี่ยง	การประเมินแบบรายคณะ	93.15	100
	การประเมินแบบรายบุคคล (ประเมินตนเอง)	ไม่มี	ไม่มี
	การประเมินแบบรายบุคคลแบบไขว้ (ประเมินกรรมการท่านอื่น)	ไม่มี	ไม่มี

เกณฑ์การประเมินผลการปฏิบัติหน้าที่ของผู้บริหารระดับสูง

เกณฑ์การประเมินผลการปฏิบัติหน้าที่ : มี
ของผู้บริหารระดับสูง

วิธีการประเมินผลการปฏิบัติงาน และพิจารณาประเมินผลการ ปฏิบัติงาน รวมทั้งกำหนดอัตราค่าตอบแทนของประธานเจ้าหน้าที่บริหารฯ หรือ ผู้บริหาร ระดับสูง ที่อยู่ภายใต้เงื่อนไขของสัญญาจ้าง และนำเสนอคณะกรรมการบริษัทฯ เพื่อพิจารณา

ข้อมูลเกี่ยวกับการเข้าร่วมประชุมและการจ่ายค่าตอบแทนคณะกรรมการรายบุคคล

การเข้าร่วมประชุมและการจ่ายค่าตอบแทนคณะกรรมการรายบุคคล

การเข้าร่วมประชุมของคณะกรรมการบริษัท

การเข้าร่วมประชุมของคณะกรรมการบริษัท

จำนวนการประชุมของคณะกรรมการบริษัท ในรอบปีที่ผ่านมา (ครั้ง) : 5

การประชุมสามัญผู้ถือหุ้นประจำปี (AGM) : 09 พ.ค. 2567

การประชุมวิสามัญผู้ถือหุ้น (EGM) : ไม่มี

รายละเอียดการเข้าร่วมประชุมของคณะกรรมการบริษัท

รายชื่อคณะกรรมการ	การเข้าประชุมคณะกรรมการบริษัท			การเข้าประชุม AGM			การเข้าประชุม EGM		
	การเข้าประชุม (ครั้ง)	/	สิทธิในการประชุม (ครั้ง)	การเข้าประชุม (ครั้ง)	/	สิทธิในการประชุม (ครั้ง)	การเข้าประชุม (ครั้ง)	/	สิทธิในการประชุม (ครั้ง)
1. นาย พิเศษ จิยาคักดี (ประธานกรรมการ, กรรมการอิสระ)	5	/	5	1	/	1	N/A	/	N/A
2. นาง จุเลีย ดับเบิลยู เพ็ชฌุ ไพศิษฏ์ (กรรมการ)	5	/	5	1	/	1	N/A	/	N/A
3. นาย อังสุรสมิ์ อารีกุล (กรรมการ)	5	/	5	1	/	1	N/A	/	N/A
4. นาย ออมร กิจเครือ (กรรมการ)	5	/	5	1	/	1	N/A	/	N/A
5. นาย สมศักดิ์ พริกบุญจันทร์ (กรรมการ)	5	/	5	1	/	1	N/A	/	N/A
6. นาย กานต์ ชูเศรษฐการ (กรรมการ, กรรมการ อิสระ)	5	/	5	1	/	1	N/A	/	N/A
7. นางสาว ญาณิดา อารีกุล (กรรมการ)	5	/	5	1	/	1	N/A	/	N/A
8. นางสาว สุนีย์รัตน์ วุฒิจินดา นนท์ (กรรมการ, กรรมการ อิสระ)	5	/	5	1	/	1	N/A	/	N/A

รายละเอียดสาเหตุกรณีที่กรรมการบริษัทไม่สามารถเข้าร่วมประชุมคณะกรรมการบริษัท

กรรมการบริษัททุกท่านเข้าร่วมประชุมคณะกรรมการบริษัททุกครั้งที่มีการจัดประชุม คิดเป็นร้อยละ 100 ของการประชุมทั้งปี

คำตอบแทนของคณะกรรมการ

ลักษณะคำตอบแทนของคณะกรรมการ

ตามนโยบายการกำหนดคำตอบแทนกรรมการ คณะกรรมการสรรหาและกำหนดคำตอบแทน ได้พิจารณาคำตอบแทนโดยคำนึงถึงความสอดคล้องกับคำตอบแทนของบริษัทจดทะเบียนอื่นในอุตสาหกรรมเดียวกัน ที่มีขนาดใกล้เคียงกัน ผลการดำเนินงานของบริษัท ผลการปฏิบัติงานและภาระหน้าที่ความรับผิดชอบของคณะกรรมการ ตลอดจนสภาวะการณ์เศรษฐกิจโดยรวมแล้วจึงเสนอคณะกรรมการบริษัทเพื่อพิจารณาให้ความเห็นชอบและนำเสนอที่ประชุมสามัญผู้ถือหุ้นประจำปี 2567 เพื่อพิจารณานุมัติการกำหนดคำตอบแทนกรรมการ และคณะกรรมการชดเชยของ บริษัท ดังนี้

คำตอบแทนปี 2567

คณะกรรมการบริษัท

คำตอบแทนรายเดือน = ไม่มี

ค่าเบี้ยประชุม ต่อครั้ง (บาท)

- ประธานคณะกรรมการ = 10,000
- กรรมการที่ไม่เป็นผู้บริหาร = 5,000

คณะกรรมการตรวจสอบ

คำตอบแทนรายเดือน = ไม่มี

ค่าเบี้ยประชุม ต่อครั้ง (บาท)

- ประธานคณะกรรมการตรวจสอบ = 10,000
- กรรมการตรวจสอบ = 5,000

คณะกรรมการสรรหาและพิจารณาคำตอบแทน

คำตอบแทนรายเดือน = ไม่มี

ค่าเบี้ยประชุม ต่อครั้ง (บาท)

- ประธานคณะกรรมการสรรหาและพิจารณาคำตอบแทน = 10,000
- กรรมการสรรหาและพิจารณาคำตอบแทน = 5,000

คณะกรรมการบริหารความเสี่ยง

คำตอบแทนรายเดือน = ไม่มี

ค่าเบี้ยประชุม ต่อครั้ง (บาท)

- ประธานคณะกรรมการบริหารความเสี่ยง = 10,000
- กรรมการบริหารความเสี่ยง = 5,000

ผลประโยชน์อื่น

- ไม่มี

หมายเหตุ: ทั้งนี้ กรรมการที่เป็นผู้บริหารหรือพนักงานของบริษัทฯ หรือกรรมการที่เป็นที่ปรึกษาของบริษัทฯ จะไม่มีสิทธิได้รับคำตอบแทนรายเดือนและเบี้ยประชุมในการดำรงตำแหน่งกรรมการบริษัทฯ รวมถึงกรรมการชุดย่อยอื่น ๆ

คำตอบแทนของคณะกรรมการ**รายละเอียดคำตอบแทนของกรรมการแต่ละรายบุคคลในรอบปีที่ผ่านมา**

รายชื่อกรรมการ / คณะกรรมการ	บริษัท				คำตอบแทนที่เป็น ตัวเงินของบริษัท ย่อยรวม (บาท)
	ค่าเบี้ยประชุมต่อปี	คำตอบแทนที่ เป็นตัวเงินอื่นๆ	รวม (บาท)	คำตอบแทนที่ ไม่เป็นตัวเงิน	
1. นาย พิเศษ จิยาศักดิ์ (ประธานกรรมการ)			90,000.00		N/A
คณะกรรมการบริษัท	50,000.00	0.00	50,000.00	ไม่มี	
คณะกรรมการตรวจสอบ	40,000.00	0.00	40,000.00	ไม่มี	
2. นาง จุเลีย ดับเบิลยู เพ็ชฌุ ไพศิษฏ์ (กรรมการ)			0.00		N/A
คณะกรรมการบริษัท	0.00	0.00	0.00	ไม่มี	
คณะกรรมการบริหาร	0.00	0.00	0.00	ไม่มี	

รายชื่อกรรมการ / คณะกรรมการ	บริษัท				ค่าตอบแทนที่เป็น ตัวเงินของบริษัท ย่อยรวม (บาท)
	ค่าเบี้ยประชุมต่อปี	ค่าตอบแทนที่ เป็นตัวเงินอื่นๆ	รวม (บาท)	ค่าตอบแทนที่ ไม่เป็นตัวเงิน	
คณะกรรมการบริหารความ เสี่ยง	0.00	0.00	0.00	ไม่มี	
3. นาย อังสุรสมิ์ อารีกุล (กรรมการ)			25,000.00		N/A
คณะกรรมการบริษัท	25,000.00	0.00	25,000.00	ไม่มี	
4. นาย อมร กิจเครือ (กรรมการ)			0.00		N/A
คณะกรรมการบริษัท	0.00	0.00	0.00	ไม่มี	
คณะกรรมการบริหาร	0.00	0.00	0.00	ไม่มี	
คณะกรรมการสรรหาและ พิจารณาค่าตอบแทน	0.00	0.00	0.00	ไม่มี	
5. นาย สมศักดิ์ พริกบุญจันทร์ (กรรมการ)			0.00		N/A
คณะกรรมการบริษัท	0.00	0.00	0.00	ไม่มี	
คณะกรรมการบริหาร	0.00	0.00	0.00	ไม่มี	
คณะกรรมการบริหารความ เสี่ยง	0.00	0.00	0.00	ไม่มี	
6. นาย กานต์ ชูเศรษฐกร (กรรมการ)			55,000.00		N/A
คณะกรรมการบริษัท	25,000.00	0.00	25,000.00	ไม่มี	
คณะกรรมการตรวจสอบ	20,000.00	0.00	20,000.00	ไม่มี	
คณะกรรมการสรรหาและ พิจารณาค่าตอบแทน	10,000.00	0.00	10,000.00	ไม่มี	
คณะกรรมการบริหารความ เสี่ยง	0.00	0.00	0.00	ไม่มี	
7. นางสาว ญาณิตา อารีกุล (กรรมการ)			25,000.00		N/A
คณะกรรมการบริษัท	25,000.00	0.00	25,000.00	ไม่มี	
คณะกรรมการบริหาร	0.00	0.00	0.00	ไม่มี	

รายชื่อกรรมการ / คณะกรรมการ	บริษัท				ค่าตอบแทนที่เป็น ตัวเงินของบริษัท ย่อยรวม (บาท)
	ค่าเบี้ยประชุมต่อปี	ค่าตอบแทนที่ เป็นตัวเงินอื่นๆ	รวม (บาท)	ค่าตอบแทนที่ ไม่เป็นตัวเงิน	
8. นางสาว สุนีย์รัตน์ วุฒิจินดา นนท์ (กรรมการ)			50,000.00		N/A
คณะกรรมการบริษัท	25,000.00	0.00	25,000.00	ไม่มี	
คณะกรรมการตรวจสอบ	20,000.00	0.00	20,000.00	ไม่มี	
คณะกรรมการบริหารความ เสี่ยง	0.00	0.00	0.00	ไม่มี	
คณะกรรมการสรรหาและ พิจารณาค่าตอบแทน	5,000.00	0.00	5,000.00	ไม่มี	
9. นาย ธนรัศม์ แวงวรรณ (กรรมการบริหาร)			0.00		N/A
คณะกรรมการบริหาร	0.00	0.00	0.00	ไม่มี	

รายละเอียดสรุปค่าตอบแทนแต่ละรายคณะกรรมการในรอบปีที่ผ่านมา

รายชื่อคณะกรรมการ	ค่าเบี้ยประชุมต่อปี	ค่าตอบแทนที่เป็นตัวเงินอื่นๆ	รวม (บาท)
1. คณะกรรมการบริษัท	150,000.00	0.00	150,000.00
2. คณะกรรมการตรวจสอบ	80,000.00	0.00	80,000.00
3. คณะกรรมการบริหาร	0.00	0.00	0.00
4. คณะกรรมการบริหารความ เสี่ยง	0.00	0.00	0.00
5. คณะกรรมการสรรหาและ พิจารณาค่าตอบแทน	15,000.00	0.00	15,000.00

รายละเอียดสรุปค่าตอบแทนของคณะกรรมการ

	2567
ค่าเบี้ยประชุมต่อปี (บาท)	245,000.00
ค่าตอบแทนที่ เป็นตัวเงินอื่น ๆ (บาท)	0.00
รวม (บาท)	245,000.00

ค่าตอบแทนหรือผลประโยชน์ค้างจ่ายของกรรมการบริษัท

ค่าตอบแทนหรือผลประโยชน์ค้างจ่าย : 0.00
ของกรรมการบริษัทในรอบปีที่ผ่านมา
(บาท)

ข้อมูลเกี่ยวกับการกำกับดูแลบริษัทย่อยและบริษัทร่วม

การกำกับดูแลบริษัทย่อยและบริษัทร่วม

กลไกการกำกับดูแลบริษัทย่อยและบริษัทร่วม

บริษัทมีบริษัทย่อยและบริษัทร่วมหรือไม่	: ไม่มี
กลไกการกำกับดูแลบริษัทย่อยและบริษัทร่วม	: ไม่มี / อยู่ระหว่างดำเนินการ

ข้อมูลเกี่ยวกับการติดตามให้มีการปฏิบัติตามนโยบายและแนวปฏิบัติในการกำกับดูแลกิจการ

การติดตามให้มีการปฏิบัติตามนโยบายและแนวปฏิบัติในการกำกับดูแลกิจการ

การป้องกันความขัดแย้งทางผลประโยชน์

การดำเนินงานในเรื่องการป้องกันความขัดแย้งทางผลประโยชน์ในรอบปีที่ผ่านมา

บริษัทมีการดำเนินงานในเรื่องการป้องกันความขัดแย้ง	: มี
ทางผลประโยชน์ในรอบปีที่ผ่านมาหรือไม่	

บริษัทได้กำหนดนโยบายเกี่ยวกับการป้องกันความขัดแย้งทางผลประโยชน์บนหลักการที่ว่า การตัดสินใจใดในการดำเนินกิจกรรมทางธุรกิจจะต้องเป็นไปเพื่อประโยชน์สูงสุดของบริษัทและผู้ถือหุ้นของบริษัท และควรหลีกเลี่ยงการกระทำที่อาจก่อให้เกิดความขัดแย้งทางผลประโยชน์ กล่าวคือการกระทำที่ผู้มีส่วนเกี่ยวข้องหรือมีส่วนได้เสียกับ รายการได้รับประโยชน์หรือเสียประโยชน์ไม่ว่าโดยทางตรงหรือทางอ้อมจากการตกลงเข้าทำรายการของบริษัท หรือบริษัทย่อย โดยกำหนดให้ผู้ที่มีส่วนเกี่ยวข้องหรือมีส่วนได้เสียกับรายการที่พิจารณาต้องแจ้งให้บริษัททราบถึงความสัมพันธ์หรือ การมีส่วนได้เสียของตนในรายการดังกล่าว และต้องไม่เข้าร่วมในการพิจารณา รวมถึงไม่มีอำนาจในการอนุมัติธุรกรรม นั้น ๆ ทั้งนี้ การพิจารณารายการที่มีหรืออาจมีความขัดแย้งทางผลประโยชน์ให้เป็นไปตามเกณฑ์ที่กำหนดโดยสำนักงาน คณะกรรมการกำกับหลักทรัพย์และตลาดหลักทรัพย์และตลาดหลักทรัพย์แห่งประเทศไทย โดยคณะกรรมการตรวจสอบ จะเป็นผู้ดูแลให้มีการปฏิบัติตามกฎเกณฑ์ที่เกี่ยวข้องอย่างเคร่งครัด และจะเป็นผู้รวบรวมและรายงานสรุปธุรกรรมที่อาจ ก่อให้เกิดรายการที่อาจมีความขัดแย้งทางผลประโยชน์ให้คณะกรรมการทราบเป็นประจำทุกไตรมาส

แนวปฏิบัติเกี่ยวกับการป้องกันความขัดแย้งทางผลประโยชน์

1. บริษัทกำหนดให้มีการปฏิบัติตามหลักเกณฑ์ วิธีการ และการเปิดเผยข้อมูลรายการที่เกี่ยวข้องกัน ตามที่กฎหมาย หรือหน่วยงานกำกับดูแลกำหนดไว้อย่างเคร่งครัด และเป็นไปตามนโยบายการกำกับดูแลกิจการที่ดีของบริษัท
2. บริษัทกำหนดให้กรรมการบริษัท ผู้บริหาร และพนักงานของบริษัทต้องแจ้งให้บริษัททราบถึงความสัมพันธ์ หรือ การมีส่วนได้เสียของตนหรือบุคคลที่เกี่ยวข้องที่อาจก่อให้เกิดความขัดแย้งทางผลประโยชน์
3. บริษัทกำหนดให้กรรมการ ผู้บริหาร และพนักงานต้องปฏิบัติตามข้อบังคับของบริษัท และจริยธรรมทางธุรกิจของบริษัท เพื่อให้บริษัทเป็นที่เชื่อถือและไว้วางใจของผู้มีส่วนได้เสียทุกฝ่าย และจัดให้มีการเผยแพร่ข้อมูลความ เข้าใจในการถือปฏิบัติของพนักงานทั่วทั้งบริษัท
4. บริษัทกำหนดให้กรรมการ ผู้บริหาร และพนักงานหลีกเลี่ยงการทำรายการที่เกี่ยวข้องกับตนเอง และ/หรือบุคคลที่ เกี่ยวข้องกัน ตามที่คณะกรรมการกำกับตลาดทุนกำหนด ที่อาจก่อให้เกิดความขัดแย้งทางผลประโยชน์กับบริษัท และ/หรือบริษัทย่อย ในกรณีที่ต้องทำรายการนั้น ให้มีการนำเสนอรายการที่เกี่ยวข้องกับตนเองต่อคณะกรรมการ ตรวจสอบ เพื่อพิจารณาให้ความเห็นก่อนเสนอขออนุมัติต่อคณะกรรมการบริษัท ตามหลักการกำกับดูแลกิจการที่ดีและหลักเกณฑ์ที่ตลาดหลักทรัพย์แห่งประเทศไทย คณะกรรมการกำกับตลาดทุน และสำนักงานคณะกรรมการกำกับหลักทรัพย์และตลาดหลักทรัพย์ กำหนด
5. บริษัทกำหนดให้คณะกรรมการบริษัทควบคุมดูแลธุรกรรมใด ๆ ที่อาจเกี่ยวข้องกับความขัดแย้งทางผลประโยชน์ อย่างละเอียดและรอบคอบ โดยกำหนดขั้นตอนการอนุมัติรายการที่เกี่ยวข้องกันไว้เป็นลายลักษณ์อักษร
6. บริษัทกำหนดให้กรรมการบริษัทและผู้บริหารต้องไม่เข้าร่วมประชุม และไม่มีส่วนร่วมแสดงความคิดเห็น และอนุมัติในเรื่องที่ตนเองมีส่วนได้เสียหรือมีความขัดแย้งทางผลประโยชน์ทั้งทางตรงและทางอ้อมเพื่อให้การ ตัดสินใจของคณะกรรมการบริษัทและผู้บริหารเป็นไปอย่างอิสระ ยุติธรรม เพื่อประโยชน์สูงสุดของบริษัทและผู้ถือหุ้นอย่างแท้จริง
7. บริษัทกำหนดให้กรรมการบริษัทและผู้บริหารพึงหลีกเลี่ยงการถือหุ้น การเป็นกรรมการบริษัท ผู้บริหาร หรือที่ปรึกษาในกิจการที่ประกอบธุรกิจลักษณะเดียวกันกับบริษัทหรือบริษัทย่อย หรือเป็นกิจการที่เป็นคู่แข่งทางการค้าของบริษัทหรือบริษัทย่อย อย่างไรก็ตาม การถือหุ้นและการเป็นกรรมการ ผู้บริหาร หรือที่ปรึกษาในองค์กรอื่นนั้นจะสามารถกระทำได้หากไม่ขัดต่อผลประโยชน์ของบริษัทและไม่กระทบต่อการปฏิบัติหน้าที่ในบริษัทหรือบริษัทย่อย อีกทั้งได้ปฏิบัติตามหลักเกณฑ์ที่กำหนดในกฎหมายที่เกี่ยวข้อง
8. บริษัทกำหนดให้คณะกรรมการตรวจสอบนำเสนอต่อคณะกรรมการบริษัทเกี่ยวกับรายการที่อาจมีความขัดแย้ง ทางผลประโยชน์และรายการที่เกี่ยวข้องอย่างสม่ำเสมอทุกไตรมาส
9. บริษัทกำหนดให้ในกรณีที่มีการทำรายการที่เกี่ยวข้องกันที่เข้าข่ายจะต้องเปิดเผยข้อมูล หรือขออนุมัติจากผู้ถือหุ้นตามข้อกำหนดของตลาดหลักทรัพย์แห่งประเทศไทย คณะกรรมการกำกับตลาดทุน และกฎเกณฑ์ที่เกี่ยวข้อง บริษัทจะมีการเปิดเผยรายละเอียด อาทิ ชื่อ ความสัมพันธ์ของบุคคลที่เกี่ยวข้อง นโยบายการกำหนดราคามูลค่าของรายการ เหตุผลของการทำรายการ รวมทั้งความเห็นของคณะกรรมการบริษัทเกี่ยวกับรายการดังกล่าวให้ผู้ถือหุ้นทราบอย่างชัดเจน
10. บริษัทกำหนดให้มีการเปิดเผยรายการระหว่างกันที่มีสาระสำคัญ โดยแสดงรายละเอียดชื่อบุคคลที่อาจมีความขัดแย้งทางผลประโยชน์ ความสัมพันธ์ ลักษณะของรายการ เงื่อนไข นโยบายการกำหนดราคา และมูลค่าของ รายการ เหตุผลความจำเป็น ไว้ในหมายเหตุประกอบงบการเงินที่ได้รับการตรวจสอบหรือสอบทานโดยผู้สอบ บัญชีของบริษัท แบบแสดงรายการข้อมูลประจำปีหรือรายงานประจำปี (แบบ 56-1 One Report)

11. บริษัทกำหนดให้กรรมการบริษัทและผู้บริหารต้องรายงานให้บริษัททราบถึงการมีส่วนได้เสียของตนหรือของ บุคคลที่มีความเกี่ยวข้องกับบริษัทหรือบริษัทย่อย

จำนวนกรณีหรือประเด็นที่เกี่ยวข้องกับความขัดแย้งทางผลประโยชน์

	2565	2566	2567
จำนวนกรณีหรือประเด็นที่เกี่ยวข้องกับความขัดแย้งทางผลประโยชน์รวม (กรณี)	0	0	0

การป้องกันการใช้อข้อมูลภายในเพื่อแสวงหาผลประโยชน์

การดำเนินงานในเรื่องการป้องกันการใช้อข้อมูลภายในเพื่อแสวงหาผลประโยชน์ในรอบปีที่ผ่านมา

บริษัทมีการดำเนินงานในเรื่องการป้องกันการใช้อข้อมูลภายใน : มี เพื่อแสวงหาผลประโยชน์ในรอบปีที่ผ่านมาหรือไม่

นโยบายการป้องกันการใช้อข้อมูลภายใน

บริษัท เพเนลส์มาติก โซลูชั่นส์ จำกัด (มหาชน) (“บริษัท”) ให้ความสำคัญเรื่องการใช้อข้อมูลภายในโดยกำกับดูแลให้ เป็นไปตามหลักการกำกับดูแลกิจการที่ดี โดยยึดหลักธรรมาภิบาล ความซื่อสัตย์สุจริตในการดำเนินธุรกิจ และเพื่อให้แน่ใจว่า นักลงทุนในหลักทรัพย์ของบริษัทได้รับสารสนเทศที่เชื่อถือได้อย่างเท่าเทียมกันและทันทั่วทั้งที่ บริษัทจึงได้กำหนดระเบียบการกำกับ ดูแลการใช้อข้อมูลภายในและระเบียบการซื้อขายหลักทรัพย์ของกรรมการ ผู้บริหาร และพนักงาน ให้สอดคล้องกับกฎหมายว่า ด้วยหลักทรัพย์และตลาดหลักทรัพย์และมุ่งเน้นความโปร่งใสในการประกอบธุรกิจ

แนวปฏิบัติ

บริษัทจะให้ความสำคัญแก่กรรมการ ผู้บริหารของบริษัท รวมถึงผู้ดำรงตำแหน่งระดับบริหารในสายงานบัญชีหรือการเงินที่ เป็นระดับผู้จัดการฝ่ายขึ้นไปหรือเทียบเท่า (ตามคำนิยามของคณะกรรมการกำกับตลาดทุน และตลาดหลักทรัพย์ แห่งประเทศไทย) เกี่ยวกับหน้าที่ในการจัดทำและรายงานการถือครองหลักทรัพย์ของบริษัท ตามมาตรา 59 และบทกำหนดโทษ ตามมาตรา 275 แห่งพระราชบัญญัติหลักทรัพย์และตลาดหลักทรัพย์ พ.ศ. 2535 (และที่แก้ไข เพิ่มเติม) รวมทั้งการรายงานการได้มาหรือจำหน่ายหลักทรัพย์ของบริษัท ตามมาตรา 246 และบทกำหนดโทษ ตามมาตรา 298 แห่งพระราชบัญญัติดังกล่าว

1. ให้กรรมการ ผู้บริหาร และผู้สอบบัญชีรวมถึงผู้ดำรงตำแหน่งระดับบริหารในสายงานบัญชีหรือการเงินที่เป็นระดับ ผู้จัดการฝ่ายขึ้นไปหรือเทียบเท่าของบริษัท จัดทำและเปิดเผยรายงานการถือครองหลักทรัพย์ของตนที่ถืออยู่ในบริษัท และของคู่สมรสและบุตรที่ยังไม่บรรลุนิติภาวะ ตามมาตรา 59 ครั้งแรกที่ได้รับการแต่งตั้ง เป็นกรรมการ หรือผู้บริหาร และทุกครั้งที่มีการเปลี่ยนแปลง โดยส่งผ่านมายังเลขานุการบริษัท เพื่อนำส่งสำนักงานคณะกรรมการกำกับ หลักทรัพย์และตลาดหลักทรัพย์ทุกครั้งตามระยะเวลาที่กำหนด และกำหนดให้เลขานุการบริษัทสรุปรายงานการถือครองหลักทรัพย์ และการเปลี่ยนแปลงการถือหลักทรัพย์ต่อที่ประชุมคณะกรรมการบริษัทเพื่อรับทราบเป็นประจำทุก 6 เดือน (หกเดือน)

2. ห้ามมิให้กรรมการ และผู้บริหารของบริษัทรวมถึงผู้ดำรงตำแหน่งระดับบริหารในสายงานบัญชีหรือการเงินที่เป็น ระดับผู้จัดการฝ่ายขึ้นไปหรือเทียบเท่า และผู้ปฏิบัติงานที่เกี่ยวข้องที่ได้รับทราบข้อมูลภายในที่เป็นสาระสำคัญ ซึ่งมีผลการเปลี่ยนแปลงราคาหลักทรัพย์ ซื้อ ขาย เสนอซื้อ หรือเสนอขายหรือชักชวนให้บุคคลอื่นซื้อ ขาย เสนอซื้อ หรือเสนอขาย ซึ่งหุ้นหรือหลักทรัพย์อื่น (ถ้ามี) ของบริษัท ไม่ว่าทั้งทางตรงหรือทางอ้อม ในช่วงเวลาก่อนที่จะเผยแพร่งบการเงินหรือเผยแพร่เกี่ยวกับฐานะการเงินและผลการดำเนินงานของบริษัท

3. ห้ามมิให้กรรมการ ผู้บริหารและพนักงาน ของบริษัท และหรือบริษัทย่อย ใช้อข้อมูลภายในของบริษัท และหรือบริษัท ย่อย ที่มีหรืออาจมีผลกระทบต่อเปลี่ยนแปลงราคาของหลักทรัพย์ของบริษัท ซึ่งยังมีได้เปิดเผยต่อสาธารณะ ซึ่งตนได้ล่วงรู้มาในตำแหน่งหรือฐานะเช่นนั้น มาใช้เพื่อการซื้อ ขาย เสนอซื้อ เสนอขาย หรือชักชวนให้บุคคลอื่น ซื้อขาย เสนอซื้อ หรือเสนอขาย ซึ่งหุ้นหรือหลักทรัพย์อื่น (ถ้ามี) ของบริษัท ไม่ว่าทั้งทางตรงหรือทางอ้อม และไม่ว่า การกระทำดังกล่าวจะทำเพื่อประโยชน์ต่อตนเองหรือผู้อื่น หรือนำข้อเท็จจริงเช่นนั้นออกเปิดเผยเพื่อให้ผู้อื่นกระทำ ดังกล่าว โดยตนได้รับผลประโยชน์ตอบแทนหรือไม่ก็ตาม

4. ห้ามมิให้กรรมการ ผู้บริหาร และพนักงาน ของบริษัท และหรือบริษัทย่อย หรืออดีตกรรมการ ผู้บริหาร และพนักงานที่ ลาออกแล้วเปิดเผยข้อมูลภายในหรือความลับ ตลอดจนข้อมูลความลับของคู่ค้าที่ตนได้รับทราบจากการปฏิบัติหน้าที่ ให้บุคคลภายนอกรับทราบ แม้ว่าการเปิดเผยข้อมูลดังกล่าวจะไม่ทำให้เกิดผลเสียหายแก่บริษัท และหรือบริษัทย่อย หรือคู่ค้าก็ตาม รวมถึงมีหน้าที่เก็บรักษาความลับและ/หรือข้อมูลภายใน ห้ามมิให้กรรมการ ผู้บริหาร และพนักงาน ของบริษัทและหรือบริษัทย่อยนำความลับและ/หรือข้อมูลภายในของบริษัทและหรือบริษัทย่อยไปใช้ประโยชน์แก่ บริษัท

5. กรรมการ ผู้บริหารและพนักงานของบริษัทและหรือบริษัทย่อยจะไม่เปิดเผยข้อมูลภายใน และจะไม่ใช้ตำแหน่งหน้าที่ หรือนำข้อมูลภายใน หรือสารสนเทศที่มีสาระสำคัญซึ่งได้รับรู้หรือรับทราบในระหว่างปฏิบัติงาน ที่ยังไม่ได้เปิดเผย ต่อสาธารณะไปแสวงหาประโยชน์ในทางมิชอบ หรือเปิดเผยกับบุคคลภายนอกเพื่อประโยชน์ของตนเอง หรือบุคคล อื่นไม่ว่าโดยทางตรงหรือทางอ้อม โดยไม่คำนึงว่าจะได้รับผลประโยชน์ตอบแทนหรือไม่

6. กรรมการ ผู้บริหาร และพนักงาน ของบริษัทและหรือบริษัทย่อย มีหน้าที่ปฏิบัติตามของพระราชบัญญัติหลักทรัพย์ และตลาดหลักทรัพย์ พ.ศ. 2535 (และที่แก้ไขเพิ่มเติม) และพระราชบัญญัติบริษัทมหาชนจำกัด พ.ศ. 2535 (และที่ แก้ไขเพิ่มเติม) รวมถึงกฎหมายอื่นที่เกี่ยวข้องในเรื่องการใช้อข้อมูลภายใน

7. กรณีที่บุคคลภายนอกมีส่วนร่วมในการทำงานเฉพาะกิจเกี่ยวกับข้อมูลที่ยังไม่ได้เปิดเผยต่อสาธารณชนและอยู่ ระหว่างการเจรจา ซึ่งเข้าข่ายการเก็บรักษาข้อมูลภายในอันอาจมีผลต่อความเคลื่อนไหวของราคาหลักทรัพย์ของ บริษัท บุคคลเหล่านั้นจะต้องทำสัญญาเก็บรักษาข้อมูลความลับ (Confidentiality Agreement) จนกว่าจะมีการ เปิดเผยข้อมูลต่อตลาดหลักทรัพย์และสำนักงานคณะกรรมการกำกับหลักทรัพย์และตลาดหลักทรัพย์

8. บริษัทให้ความสำคัญในการรักษาความปลอดภัยของข้อมูลในระบบสารสนเทศ โดยควบคุม และ/หรือป้องกันการ เข้าถึงข้อมูลของบริษัทจากบุคคลภายนอก และกำหนดสิทธิในการเข้าถึงข้อมูลให้กับพนักงานในระดับ ต่างๆ ตามอำนาจหน้าที่และความรับผิดชอบ

บทลงโทษ

กำหนดบทลงโทษทางวินัยหากมีการฝ่าฝืนนำข้อมูลภายในไปใช้หาประโยชน์ส่วนตน ซึ่งการลงโทษจะพิจารณาจาก เจตนาของการกระทำ และความร้ายแรงของความผิดนั้น ๆ นอกจากนี้ ผู้ที่ฝ่าฝืนนำข้อมูลภายในไปใช้หาประโยชน์ส่วนตนและ ให้ความรู้ถึงผู้ที่เกี่ยวข้องในลักษณะที่มีความผิดตามกฎหมาย จะถูกดำเนินการเพื่อให้ได้รับโทษตามกฎหมายต่อไป

จำนวนกรณีหรือประเด็นที่เกี่ยวข้องกับการใช้ข้อมูลภายในเพื่อแสวงหาผลประโยชน์

	2565	2566	2567
จำนวนกรณีหรือประเด็นที่เกี่ยวข้องกับ การใช้ข้อมูลภายในเพื่อแสวงหาผลประโยชน์รวม (กรณี)	0	0	0

การต่อต้านทุจริตคอร์รัปชัน

การดำเนินงานในเรื่องการต่อต้านทุจริตคอร์รัปชันในรอบปีที่ผ่านมา

บริษัทมีการดำเนินงานในเรื่องการต่อต้าน : มี
ทุจริตคอร์รัปชันในรอบปีที่ผ่านมาหรือไม่
รูปแบบการดำเนินงานในเรื่องการต่อต้านทุจริตคอร์รัปชัน : การสื่อสารและฝึกอบรมแก่พนักงานเกี่ยวกับนโยบายและแนวปฏิบัติในการต่อต้านทุจริตคอร์รัปชัน

บริษัทดำเนินธุรกิจด้วยความโปร่งใสภายใต้กติกาการแข่งขันที่เป็นธรรม จึงไม่ยอมรับการติดต่อ หรือทำธุรกิจที่ไม่โปร่งใส หรือเข้าข่ายที่เป็นการทุจริตคอร์รัปชัน ซึ่งเป็นการกระทำที่ขัดแย้งกับการแข่งขันอย่างเป็นธรรม เป็นการทำลายเกียรติยศ ชื่อเสียงทั้งขององค์กรและของประเทศ ห้ามกระทำการอันใดที่เป็นการเกี่ยวข้องกับการทุจริตคอร์รัปชันทุกรูปแบบ เพื่อประโยชน์ทางตรง หรือทางอ้อมตนเอง ครอบครัว เพื่อน และคนรู้จัก ไม่ว่าจะอยู่ในฐานะเป็นผู้รับ ผู้ให้ หรือผู้เสนอให้สินบน ทั้งที่เป็นตัวเงิน หรือไม่เป็นตัวเงิน แก่หน่วยงานของรัฐ หรือหน่วยงานเอกชนที่บริษัทได้ดำเนินธุรกิจ หรือติดต่อด้วย โดยจะปฏิบัติตามนโยบายต่อต้านการทุจริตคอร์รัปชันและจรรยาบรรณธุรกิจ (Code of Conduct) อย่างเคร่งครัด รวมทั้งจัดให้มีโครงสร้างผู้รับผิดชอบ และระบบการบริหารความเสี่ยง การควบคุมภายใน และการตรวจสอบภายในเพื่อป้องกันและปราบปรามการทุจริตหรือคอร์รัปชันภายในองค์กร

จำนวนกรณีหรือประเด็นที่เกี่ยวข้องกับการทุจริตคอร์รัปชัน

	2565	2566	2567
จำนวนกรณีหรือประเด็นที่เกี่ยวข้องกับการทุจริตคอร์รัปชันรวม (กรณี)	0	0	0

การแจ้งเบาะแส (Whistleblowing)

การดำเนินงานในเรื่องการแจ้งเบาะแสในรอบปีที่ผ่านมา

บริษัทมีการดำเนินงานในเรื่องการแจ้งเบาะแส ในรอบปีที่ผ่านมาหรือไม่ : ไม่มี / อยู่ระหว่างดำเนินการ

บริษัท เพนเลสแมติก โซลูชันส์ จำกัด (มหาชน) (“บริษัทฯ”) ให้ความสำคัญกับการกำกับดูแลกิจการให้เป็นไปตามกฎหมาย จรรยาบรรณทางธุรกิจ หลักการกำกับดูแลกิจการที่ดี รวมถึงการเปิดโอกาสให้พนักงานและผู้มีส่วนได้เสียทุกกลุ่มทั้งภายในและภายนอก สามารถติดต่อหรือร้องเรียนถึงการปฏิบัติที่ขัดแย้งหรือสงสัยว่าเป็นการกระทำผิดกฎหมาย จรรยาบรรณทางธุรกิจ การถูกละเมิดสิทธิ รายงานทางการเงินไม่ถูกต้อง และเรื่องอื่นใดที่ได้รับความเดือดร้อนเสียหาย บริษัทจึงได้จัดทำนโยบายฉบับนี้ขึ้นเพื่อกำหนดช่องทางการรับแจ้งเบาะแสหรือข้อร้องเรียน ขั้นตอนการดำเนินการ และมาตรการคุ้มครองผู้แจ้งเบาะแสหรือข้อร้องเรียนด้วยเจตนาสุจริต และเป็นแนวทางในการปฏิบัติกับ กรรมการ ฝ่ายบริหาร และพนักงานทุกคนของบริษัท ตลอดจนผู้มีส่วนได้เสียทุกฝ่าย

จำนวนกรณีหรือประเด็นที่เกี่ยวข้องกับการแจ้งเบาะแส

	2565	2566	2567
จำนวนกรณีหรือประเด็นที่ได้รับผ่านช่องทางการแจ้งเบาะแสรวม (กรณี)	0	0	0

ข้อมูลเกี่ยวกับการรายงานผลการปฏิบัติหน้าที่ของคณะกรรมการตรวจสอบในรอบปีที่ผ่านมา

การเข้าประชุมของคณะกรรมการตรวจสอบ

การประชุมคณะกรรมการตรวจสอบ (ครั้ง) : 4

รายชื่อกรรมการ	การเข้าประชุมคณะกรรมการตรวจสอบ		
	การเข้าประชุม (ครั้ง)	/	สิทธิในการประชุม (ครั้ง)
1 นาย พิเศษ จิยาศักดิ์ (ประธานกรรมการตรวจสอบ)	4	/	4
2 นาย กานต์ ชูเศรษฐการ (กรรมการตรวจสอบ)	4	/	4
3 นางสาว สุนีย์รัตน์ วุฒิจินดามนต์ (กรรมการตรวจสอบ)	4	/	4

ผลการปฏิบัติหน้าที่ของคณะกรรมการตรวจสอบ

คณะกรรมการตรวจสอบ มีการประชุมในปี 2567 จำนวน 4 ครั้ง ได้มีการประชุมร่วมกับผู้ตรวจสอบภายใน และบางวาระได้ประชุมร่วมกับผู้สอบบัญชีภายนอก ทั้งนี้ คณะกรรมการตรวจสอบได้จัดทำแบบประเมินตนเองของคณะกรรมการตรวจสอบ เพื่อทำให้งานมีความมีประสิทธิภาพและบรรลุวัตถุประสงค์ และสอบทานผลการประเมินกับคณะกรรมการบริษัท เพื่อรับทราบและนำข้อเสนอแนะไปปรับปรุงแก้ไข รวมทั้งเพื่อเพิ่มประสิทธิภาพในการปฏิบัติหน้าที่ของคณะกรรมการตรวจสอบ

ในปี 2567 คณะกรรมการตรวจสอบได้ปฏิบัติหน้าที่ตามที่ได้ระบุไว้ในกฎบัตรคณะกรรมการตรวจสอบ โดยสามารถสรุปผลการปฏิบัติหน้าที่ได้ ดังนี้

1. คณะกรรมการตรวจสอบรับทราบผลการดำเนินงานของบริษัท
2. อนุมัติแผนการตรวจสอบภายใน กฎบัตรการตรวจสอบภายใน และรับทราบรายงานผลการตรวจสอบภายใน โดยผู้เชี่ยวชาญที่เป็นบุคคลภายนอก
3. พิจารณาเห็นชอบงบการเงินรายไตรมาส และรายปี
4. อนุมัติแผนการบริหารความเสี่ยง และรับทราบแผนการบริหารความเสี่ยง
5. สอบทานและให้ความเห็นรายการระหว่างกันของบริษัทกับบุคคลหรือกิจการที่อาจมีความขัดแย้งทางผลประโยชน์
6. ให้ความเห็นแต่งตั้งและกำหนดค่าตอบแทนของผู้สอบบัญชีของบริษัทฯ

ข้อมูลเกี่ยวกับการสรุปผลการปฏิบัติหน้าที่ของคณะกรรมการชุดย่อยอื่น ๆ

การเข้าประชุมและผลการปฏิบัติหน้าที่ของคณะกรรมการชุดย่อยอื่น ๆ

การเข้าประชุมของคณะกรรมการบริหาร

การประชุมคณะกรรมการบริหาร (ครั้ง) : 12

รายชื่อกรรมการ	การเข้าประชุมของคณะกรรมการบริหาร		
	การเข้าประชุม (ครั้ง)	/	สิทธิในการประชุม (ครั้ง)
1 นาง จุเลีย ดับเบิลยู เพ็ชฌุโพธิ์ (ประธานกรรมการบริหาร)	12	/	12
2 นาย อมร กิจเครือ (กรรมการบริหาร)	11	/	12
3 นางสาว ญานิดา อารีกุล (กรรมการบริหาร)	11	/	12
4 นาย สมศักดิ์ พริกบุญจันทร์ (กรรมการบริหาร)	10	/	12
5 นาย ธนรัศม์ แวงวรรณ (กรรมการบริหาร)	3	/	4

ผลการปฏิบัติหน้าที่ของคณะกรรมการบริหาร

บริษัทฯ มีการแต่งตั้งคณะกรรมการบริหารในวันที่ 29 มีนาคม 2566 ในปี 2567 ภายหลังจากเข้าดำรงตำแหน่งตามมติที่ประชุมคณะกรรมการบริษัท มีการประชุมรวม 12 ครั้ง คณะกรรมการบริหารได้ปฏิบัติหน้าที่ตามที่ได้ระบุไว้ในกฎบัตรคณะกรรมการบริหาร โดยสามารถสรุปผลการปฏิบัติหน้าที่ได้ดังนี้

1. คณะกรรมการบริหารรับทราบรายงานผลการดำเนินงานของทุกส่วนในรอบเดือนที่ผ่านมารวมทั้งการวางแผนและเป้าหมายในเดือนถัดไป

2. คณะกรรมการบริหารรับทราบการเปรียบเทียบค่าใช้จ่ายที่เกิดขึ้นจริงกับงบประมาณประจำปี

3. คณะกรรมการบริหารรับทราบความคืบหน้าจากการวัดผลประสิทธิผลการใช้เงินเพิ่มทุน (IPO)

4. คณะกรรมการบริหารรับทราบผลการดำเนินงานของบริษัทฯ ประจำเดือนเปรียบเทียบกับงบประมาณที่ตั้งไว้

การเข้าประชุมของคณะกรรมการบริหารความเสี่ยง

การประชุมคณะกรรมการบริหารความเสี่ยง (ครั้ง) : 0

รายชื่อกรรมการ	การเข้าประชุมของคณะกรรมการบริหารความเสี่ยง		
	การเข้าประชุม (ครั้ง)	/	สิทธิในการประชุม (ครั้ง)
1 นางสาว สุนีย์รัตน์ วุฒิจินดามนต์ (ประธานคณะกรรมการชุดย่อย)	0	/	0
2 นาย กานต์ ชูเศรษฐการ (กรรมการชุดย่อย)	0	/	0
3 นาง จุเลีย ดับเบิ้ลยู เพ็ชฌุโพธิ์ (กรรมการชุดย่อย)	0	/	0
4 นาย สมศักดิ์ พริกบุญจันทร์ (กรรมการชุดย่อย)	0	/	0

ผลการปฏิบัติหน้าที่ของคณะกรรมการบริหารความเสี่ยง

บริษัทฯ มีการแต่งตั้งคณะกรรมการบริหารความเสี่ยงในวันที่ 29 มีนาคม 2566 ในปี 2567 ภายหลังจากเข้าดำรงตำแหน่งตามมติที่ประชุมคณะกรรมการบริษัท คณะกรรมการบริหารความเสี่ยงได้ปฏิบัติหน้าที่ตามที่ได้ระบุไว้ในกฎบัตรคณะกรรมการบริหารความเสี่ยง ทั้งนี้ คณะกรรมการบริหารความเสี่ยงได้เสนอแนะนโยบายบริหารความเสี่ยงซึ่งกำหนดในปี 2566 มาใช้อย่างต่อเนื่อง เนื่องจากบริษัทเข้าจดทะเบียนในตลาดหลักทรัพย์เมื่อวันที่ 22 กุมภาพันธ์ 2567

การเข้าประชุมของคณะกรรมการสรรหาและพิจารณาค่าตอบแทน

การประชุมคณะกรรมการสรรหาและพิจารณาค่าตอบแทน : 1
(ครั้ง)

รายชื่อกรรมการ	การเข้าประชุมของคณะกรรมการสรรหาและพิจารณาค่าตอบแทน		
	การเข้าประชุม (ครั้ง)	/	สิทธิในการประชุม (ครั้ง)
1 นาย กานต์ ชูเศรษฐการ (ประธานคณะกรรมการชุดย่อย)	1	/	1
2 นางสาว สุนีย์รัตน์ วุฒิจินดามนต์ (กรรมการชุดย่อย)	1	/	1
3 นาย อมร กิจเครือ (กรรมการชุดย่อย)	1	/	1

ผลการปฏิบัติหน้าที่ของคณะกรรมการสรรหาและพิจารณาค่าตอบแทน

บริษัทฯ มีการแต่งตั้งคณะกรรมการสรรหาและพิจารณาค่าตอบแทนในวันที่ 29 มีนาคม 2566 ในปี 2567 ภายหลังจากเข้าดำรงตำแหน่งตามมติที่ประชุมคณะกรรมการบริษัท คณะกรรมการสรรหาและพิจารณาค่าตอบแทนได้ปฏิบัติหน้าที่ตามที่ได้ระบุไว้ในกฎบัตรคณะกรรมการสรรหาและพิจารณาค่าตอบแทน โดยสามารถสรุปผลการปฏิบัติหน้าที่ได้ดังนี้

1. คณะกรรมการสรรหาและพิจารณาค่าตอบแทนพิจารณานุมัติเห็นชอบกรรมการที่ออกจากตำแหน่งตามวาระกลับเข้าดำรงตำแหน่งอีกวาระหนึ่ง
2. คณะกรรมการสรรหาและพิจารณาค่าตอบแทนพิจารณานุมัติค่าตอบแทนกรรมการบริษัทและกรรมการชุดย่อย ประจำปี 2567
3. คณะกรรมการสรรหาและพิจารณาค่าตอบแทนนุมัติกำหนดค่าตอบแทนประธานเจ้าหน้าที่บริหาร
4. คณะกรรมการสรรหาและพิจารณาค่าตอบแทนพิจารณานุมัติปรับค่าจ้างพนักงานบริษัท ประจำปี 2567
5. คณะกรรมการสรรหาและพิจารณาค่าตอบแทนพิจารณานุมัติเพิ่มอัตราค่าจ้างประจำปี 2567
6. คณะกรรมการสรรหาและพิจารณาค่าตอบแทนพิจารณাজัดทำแบบประเมินตนเองของคณะกรรมการสรรหาและพิจารณาค่าตอบแทน

นโยบายและกลยุทธ์ความยั่งยืน

ข้อมูลเกี่ยวกับนโยบายและเป้าหมายการจัดการด้านความยั่งยืน

นโยบายด้านความยั่งยืน

นโยบายด้านความยั่งยืน : มี

บริษัท เพเนลส์มาติก โซลูชั่นส์ จำกัด (มหาชน) (“บริษัทฯ”) ตระหนักและให้ความสำคัญถึงการดำเนินธุรกิจภายใต้หลักการพัฒนาอย่างยั่งยืน ในทุกระดับขององค์กร โดยพิจารณาความเสี่ยงและโอกาสในการปรับปรุงพัฒนาการทำงาน ความต้องการและความคาดหวังทั้งในระยะสั้นและระยะยาวของผู้มีส่วนรวมในทุกกลุ่ม และนำข้อมูลมาประกอบประกอบการกำหนดกลยุทธ์การดำเนินงาน ธุรกิจบนพื้นฐานของการกำกับดูแลกิจการที่ดี เพื่อสร้างการเติบโตที่มั่นคงและยั่งยืนให้แก่บริษัทฯ และเกิดความสมดุลทั้งด้าน เศรษฐกิจ สังคมและสิ่งแวดล้อมดังนี้

1. บริษัทฯ จัดให้มีระบบการบริหารจัดการที่มีประสิทธิภาพ โปร่งใส รัดกุมโดยการกำหนดให้มีจริยธรรมทางธุรกิจ นโยบายการต่อต้านทุจริตคอร์รัปชัน มีกระบวนการควบคุมภายใน และ ตรวจสอบภายในที่มีมาตรฐาน เพื่อสร้างความเชื่อมั่นต่อผู้มีส่วนได้เสียของบริษัทฯ
2. บริษัทฯ ให้ความสำคัญต่อการดำเนินงานเพื่อให้เกิดความยั่งยืนในทุกกระบวนการตลอดห่วงโซ่ธุรกิจ พร้อมทั้ง ส่งเสริมและสนับสนุนผู้มีส่วนได้เสียตลอดห่วงโซ่ธุรกิจ ดำเนินงานตามแนวทางการพัฒนาอย่างยั่งยืนเพื่อสร้าง คุณค่าและการเติบโตให้แก่บริษัทฯ อย่างต่อเนื่องและมั่นคง
3. บริษัทฯ ส่งเสริมการปฏิบัติตามหลักสิทธิมนุษยชนตามที่รัฐธรรมนูญแห่งราชอาณาจักรไทยได้รับรองและคุ้มครอง ให้โดยคำนึงถึงศักดิ์ศรีความเป็นมนุษย์สิทธิเสรีภาพ ความเสมอภาคของบุคคลและการไม่เลือกปฏิบัติต่อ บุคคลที่มีความแตกต่างด้วยเพศ วัย อายุ เชื้อชาติ ศาสนา สีผิว ความเชื่อ
4. บริษัทฯ ปฏิบัติต่อพนักงานด้วยความเป็นธรรมโดยถือว่าพนักงานเป็นปัจจัยสำคัญในการสร้างมูลค่าและ ขับเคลื่อนธุรกิจ บริษัทฯ จึงต้องดูแลสภาพแวดล้อมในการทำงาน ส่งเสริมให้มีความสุข เพื่อให้มีคุณภาพชีวิตที่ดี และการให้ความสำคัญกับการพัฒนาศักยภาพ การฝึกอบรม เพื่อเพิ่มพูนทักษะในการทำงานและให้โอกาสใน การเติบโตก้าวหน้าอย่างเท่าเทียมกัน
5. บริษัทฯ ให้ความสำคัญต่อผู้มีส่วนได้เสีย โดยมีการระบุกลุ่มผู้มีส่วนได้เสีย ความต้องการในแต่ละกลุ่ม และสร้าง การตอบสนองต่อความต้องการของผู้มีส่วนได้เสียในทุกกลุ่มอย่างครอบคลุมรวมถึงการกำหนดให้มีช่องทางการ รับฟังข้อเสนอแนะ และข้อร้องเรียนจากผู้มีส่วนได้เสีย
6. บริษัทฯ ประกอบธุรกิจด้วยความเป็นธรรม ยึดมั่นในการปฏิบัติตามกฎหมาย ข้อกำหนดทางการค้า การแข่งขัน ทางการค้าที่เป็นธรรม และไม่เห็นแก่ประโยชน์อื่นใดที่ได้มาจากการดำเนินงานที่ไม่ถูกต้องตามกฎหมาย
7. บริษัทฯ พัฒนาผลิตภัณฑ์ที่ตอบสนองต่อความต้องการของผู้บริโภค โดยมุ่งเน้นถึงคุณภาพ และ บริการที่มี มาตรฐานเพื่อสร้างความพึงพอใจให้แก่ลูกค้า ออกแบบผลิตภัณฑ์ ให้ใช้งานง่าย คงทนแข็งแรง นำมาใช้ซ้ำและรีไซเคิลง่ายเพื่อให้ผู้บริโภคได้รับผลิตภัณฑ์ที่มีคุณภาพ ปลอดภัยในการใช้งาน และเป็นมิตรต่อสิ่งแวดล้อม
8. บริษัทฯ ส่งเสริมการมีส่วนร่วมในการพัฒนาชุมชนและสังคม เพื่อให้เกิดความเข้มแข็งและยั่งยืน โดยมีส่วนร่วมใน กิจกรรมต่างๆ ทั้งในด้านการศึกษา ศาสนา กีฬา การพัฒนาทรัพยากรบุคคล การส่งเสริมการจ้างงาน และการจัด โครงการพัฒนาชุมชนต่างๆ การดูแลชุมชนรอบโรงงาน และผู้เกี่ยวข้องทุกกลุ่ม เพื่อสร้างวิถีการอยู่ร่วมกันอย่างมีความสุข แลกเปลี่ยนความคิดเห็นและร่วมแก้ไขทุกปัญหาอย่างจริงจัง ให้ความสำคัญกับการพัฒนาสังคมอย่างยั่งยืน
9. บริษัทฯ ให้ความสำคัญต่อการจัดการคุณภาพสิ่งแวดล้อม พร้อมทั้งส่งเสริมให้มีการป้องกันและลดผลกระทบทาง สิ่งแวดล้อมที่เกิดขึ้นจากการดำเนินงานของบริษัท อาทิ การจัดการขยะ ของเสีย ก๊าซเรือนกระจก ตลอดจนการเข้ามีส่วนร่วมร่วมกับภาคส่วนอื่นๆ ของสังคมในการจัดกิจกรรมเพื่อรักษาและปรับปรุงคุณภาพสิ่งแวดล้อม
10. บริษัทฯ ให้ความสำคัญและส่งเสริมการใช้ทรัพยากรและพลังงานอย่างมีประสิทธิภาพ ตลอดจนการกำหนด แนวทางและวิธีการในการลดการใช้ทรัพยากรและพลังงาน
11. บริษัทฯ พัฒนาและส่งเสริมการสร้างนวัตกรรม ทั้งจากผลิตภัณฑ์และกระบวนการทำงาน รวมถึงสนับสนุนการสร้างนวัตกรรมร่วมกับผู้มีส่วนได้เสียของบริษัท เพื่อก่อให้เกิดคุณค่าแก่บริษัทฯ ตลอดจนสังคมและสิ่งแวดล้อม
12. บริษัทฯ ให้ความสำคัญต่อการบริหารความเสี่ยงอย่างครอบคลุมในทุกกระบวนการทำงานกำหนดให้มี แนว ทางการจัดการและติดตามผลการบริหารความเสี่ยงอย่างต่อเนื่อง เพื่อเพิ่มโอกาสและลดการสูญเสียในการ ดำเนินธุรกิจ
13. บริษัทฯ ให้ความร่วมมือและประสานงานกับชุมชน องค์กรต่างๆ ของทางราชการ คู่ธุรกิจ และหน่วยงานภายนอก ที่ให้ความสนใจในแนวทางการพัฒนาอย่างยั่งยืน เพื่อเป็นแบบอย่างที่ดี

ลิงก์นโยบายด้านความยั่งยืน : https://www.panelmatic.com/wp-content/uploads/2024/12/17.-PANEL_%E0%B8%99%E0%B9%82%E0%B8%A2%E0%B8%9A%E0%B8%B2%E0%B8%A2%E0%B8%81%E0%B8%B2%E0%B8%A3%E0%B8%88%E0%B8%B1%E0%B8%94%E0%B8%81%E0%B8%B2%E0%B8%A3%E0%B9%80%E0%B8%9E%E0%B8%B7%E0%B9%88%E0%B8%AD%E0%B8%84%E0%B8%A7%E0%B8%B2%E0%B8%A1%E0%B8%A2%E0%B8%B1%E0%B9%88%E0%B8%87%E0%B8%A2%E0%B8%B7%E0%B8%99-ESG-%E0%B9%81%E0%B8%A5%E0%B8%B0%E0%B8%81%E0%B8%B2%E0%B8%A3%E0%B8%9A%E0%B8%A3%E0%B8%B4%E0%B8%AB%E0%B8%B2%E0%B8%A3%E0%B8%88%E0%B8%B1%E0%B8%94%E0%B8

เป้าหมายการจัดการด้านความยั่งยืน

บริษัทมีการตั้งเป้าหมายการจัดการด้านความยั่งยืนหรือไม่ : ไม่มี

ข้อมูลเกี่ยวกับการทบทวนนโยบายและ/หรือเป้าหมายการจัดการด้านความยั่งยืนในรอบปีที่ผ่านมา

การทบทวนนโยบายและ/หรือเป้าหมายการจัดการด้านความยั่งยืนในรอบปีที่ผ่านมา

ในรอบปีที่ผ่านมาบริษัทมีการทบทวนนโยบายและ/หรือ : ไม่มี
เป้าหมายการจัดการด้านความยั่งยืน

ในรอบปีที่ผ่านมาบริษัทมีการเปลี่ยนแปลงและพัฒนากฎเกณฑ์เกี่ยวกับนโยบาย : ไม่มี
และ/หรือเป้าหมายการจัดการด้านความยั่งยืน

ข้อมูลเกี่ยวกับการจัดการผลกระทบต่อผู้มีส่วนได้เสียในห่วงโซ่คุณค่าธุรกิจ

ห่วงโซ่คุณค่าธุรกิจ

1.. การจัดหาวัตถุดิบและผลิตภัณฑ์

- บริษัทฯ ให้ความสำคัญกับกระบวนการจัดซื้อจัดหาที่มีประสิทธิภาพ โปร่งใส และได้รับผลิตภัณฑ์ที่มีคุณภาพ โดยมุ่งเน้นการจัดหาผู้จัดจำหน่าย (Supplier) ที่มีคุณภาพ เพื่อให้ได้สินค้าที่มีคุณภาพ คุณค่า อีกทั้งบริษัทฯ ได้สร้างความสัมพันธ์กับ Supplier ในระยะยาว เพื่อการเติบโตไปด้วยกันอย่างยั่งยืน
- มีการค้นหาผู้จัดจำหน่ายวัสดุอุปกรณ์หลายราย เพื่อลดความเสี่ยงจากการพึ่งพิงผู้จำหน่ายรายเดียว
- บริหารปริมาณวัสดุอุปกรณ์ที่ใช้ในงานให้สอดคล้องกับแผนการผลิต

2. การผลิต

- บริษัทฯ ให้ความสำคัญกับกระบวนการผลิตตั้งแต่ขั้นตอนออกแบบพัฒนาผลิตภัณฑ์ให้ตรงกับความต้องการของลูกค้าทั้งในด้านวัสดุ ขนาด และราคา รวมถึงการตรวจสอบคุณภาพเพื่อให้ได้สินค้าที่มีคุณภาพและได้มาตรฐาน และใช้วิธี Made to order ทำให้ผลิตได้อย่างมีประสิทธิภาพและลดโอกาสในการเกิดความเสียหายจากการจัดเก็บสินค้า
- บริษัทฯ ทำการออกแบบโซลูชัน ออกแบบภาพรวมในการทำงานทั้งหมด รวมถึงกระบวนการผลิต และขั้นตอนการผลิต ทำให้บริษัทฯ ใช้วัสดุอุปกรณ์ในการผลิตอย่างคุ้มค่า และมีประสิทธิภาพ

3. การจัดเก็บและจัดส่งสินค้า

- บริษัทฯ จัดเก็บสินค้าในคลังสินค้าของบริษัทฯ ซึ่งเป็นสถานที่ที่เหมาะสม ไม่ส่งผลกระทบต่อคุณภาพของสินค้า
- มีการทดสอบคุณภาพของสินค้าหลังผลิต โดยสินค้าต้องเป็นไปตามที่แผนงานโครงการที่ได้วางไว้ เมื่อผลลัพธ์เป็นไปอย่างสมบูรณ์แบบแล้วจึงจะเข้าสู่กระบวนการส่งมอบ
- มีการบริหารจัดการการจัดส่งสินค้าตามกำหนดเวลา

4. การขายและให้บริการ

- บริษัทฯ ให้ความสำคัญต่อการเข้าติดต่อ และการให้บริการลูกค้าเป็นอย่างดี เมื่อมีโครงการก่อสร้างใหม่ๆ เกิดขึ้นทางทีมขายจะขอเข้าไปวางแบบ และให้คำแนะนำสินค้าที่อยู่ในความต้องการของตลาด โดยจะสามารถตอบสนองความต้องการลูกค้าและสร้างความพึงพอใจให้แก่ลูกค้า

5. การส่งมอบสินค้า

- บริษัทฯ จะกำหนดวันส่งสินค้าโดยการนัดหมายกับลูกค้า โดยลูกค้าสามารถกำหนดวันส่งมอบที่ต้องการได้
- บริษัทฯ มีบริการติดตั้งที่รวดเร็ว มีการวางแผนขั้นตอนการติดตั้งไว้ล่วงหน้า

6. บริการหลังการขาย

- บริษัทฯ ให้ความสำคัญต่อความพึงพอใจของลูกค้า โดยมีการจัดทำแบบสำรวจความคิดเห็นและเรื่องร้องเรียนจากลูกค้าสม่ำเสมอ และมีช่องทางเปิดโอกาสให้ลูกค้าสามารถให้ข้อเสนอแนะ เพื่อนำมาปรับปรุงการทำงานให้มีประสิทธิภาพมากยิ่งขึ้น
- บริษัทฯ มีการรับประกันผลงานหรือให้บริการอย่างต่อเนื่องเป็นระยะเวลาหนึ่ง ขึ้นอยู่กับสัญญาบริการบำรุงรักษาระบบ (“MA”) ซึ่งจะกำหนดระยะเวลาการรับประกัน หรือการให้บริการตามที่ตกลงกับองค์กรนั้นๆ ไว้ก่อนหน้า ได้แก่ การติดตามผลการใช้งานว่าเป็นไปตามวัตถุประสงค์ ทั้งนี้ ลูกค้าสามารถแจ้งเพิ่มเติมในภายหลังได้
- บริษัทฯ มีทีมงานช่างเทคนิคให้บริการหลากหลายช่องทาง ทำให้ลูกค้าสามารถแจ้งปัญหาจากการใช้งาน หรือความต้องการความช่วยเหลือทางเทคนิคได้อย่างทันที

รูปภาพห่วงโซ่คุณค่าธุรกิจ

RISK & Opportunities

COMPANY VALUE

CUSTOMER REQUIREMENT

STRENGTH & Competencies



- ความรู้ของผู้บริโภค
- พฤติกรรมการเปลี่ยนแปลงของลูกค้า

- ความปลอดภัยในการใช้งานสินค้าในด้านสุขภาพ
- ความคงทน
- ความสวยงาม

- สินค้าที่มีมาตรฐานรองรับ และครอบคลุมความต้องการในปัจจุบัน

- คุณภาพและตรงต่อความต้องการ



SMART SOURCING

- เปรียบเทียบ Supplier ในด้านคุณค่าของการบริการ
- หาวัสดุทดแทนและวัสดุที่หาสายสิ่งแวดล้อม
- บริหารวัสดุให้สอดคล้องกับการผลิตเพื่อลดขยะ



SMART PRODUCTION

- เพิ่มเครื่องจักรในการผลิตเพื่อลดการใช้แรงงาน
- ออกแบบการผลิตให้ถูกต้องลดการแก้ไขและเพิ่มพึงพอใจต่อลูกค้า



SMART WAREHOUSING

- สร้างพื้นที่จัดเก็บสินค้าที่สามารถควบคุมสภาพภายในพื้นที่จัดเก็บ
- ตรวจสอบสินค้าก่อนจัดเก็บเพื่อลดความเสียหาย



SMART COMPANION

- อบรมพนักงาน
- สร้างความรู้และความเข้าใจให้แก่ลูกค้าและพนักงาน

INTELLIGENCE FOR WELLNESS

สินค้าและบริการที่สามารถเสริมสร้างความเป็นอยู่ที่ดีขึ้นแก่ลูกค้าหรือผู้ใช้งาน ทั้งในด้านความปลอดภัยและสุขภาพด้วยการส่งต่อความรู้และข้อมูลที่เหมาะสมสำหรับสินค้าประเภทนั้น ๆ



Copyright © 2023 PanelesMatic Solutions Public Co.,Ltd. All Rights Reserved.

- หาวัสดุทดแทนเพื่อลดการใช้วัสดุ ที่ทำลายสิ่งแวดล้อม
- บริหารวัสดุให้สอดคล้องกับการผลิต เพื่อลดขยะ

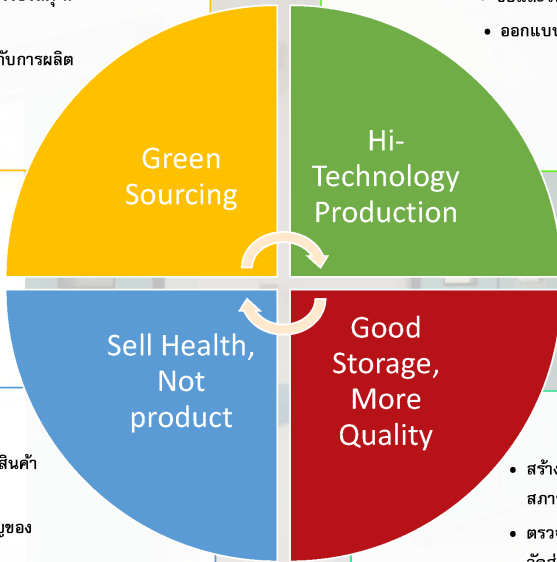

- ซื้อและใช้เครื่องจักรในกระบวนการ ผลิต
- ออกแบบและให้คำปรึกษาที่ถูกต้อง ด้วยข้อมูลและประสบการณ์

- สร้างความรู้ความเข้าใจเกี่ยวกับ สินค้าและบริการให้กับลูกค้า
- อธิบายการใช้งานและความสำคัญของสินค้า

- สร้างพื้นที่จัดเก็บสินค้าที่มีระบบ ควบคุมสภาพในพื้นที่จัดเก็บ
- ตรวจสอบสภาพสินค้าก่อนการจัดเก็บ และจัดส่ง



Copyright © 2023 PanelesMatic Solutions Public Co.,Ltd. All Rights Reserved.

STAKEHOLDER

ผู้ใช้งาน

- ผู้ใช้งานโรงแรม
- ผู้ใช้งานโรงพยาบาล หรือผู้ป่วย

พนักงาน

- พนักงานในหน่วยงานในบริษัท

ลูกค้า

- ผู้รับเหมาห้อง Cleanroom
- ผู้รับเหมาปรับปรุงห้องประชุม

คู่ค้า

- Supplier
- ผู้รับเหมาช่วง
- พันธมิตรทางธุรกิจ

SUSTAINABILITY FRAMEWORK

Triple Bottom Line

ความสมดุลของทั้ง 3 ด้านหมายถึง

1. ด้านเศรษฐกิจ
2. ด้านสิ่งแวดล้อม
3. ด้านสังคม



STAKEHOLDER

แผนภาพแสดงการวิเคราะห์การให้ความสำคัญของผู้ที่ได้รับผลกระทบและบริษัท

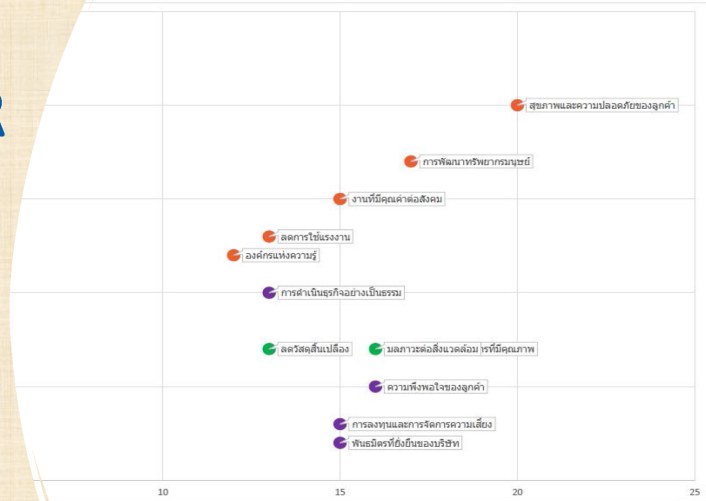

Panelesmatic Solutions Public Co.,Ltd.



Copyright © 2023 PanelesMatic Solutions Public Co.,Ltd. All Rights Reserved.

INTELLIGENCE FOR WELLNESS

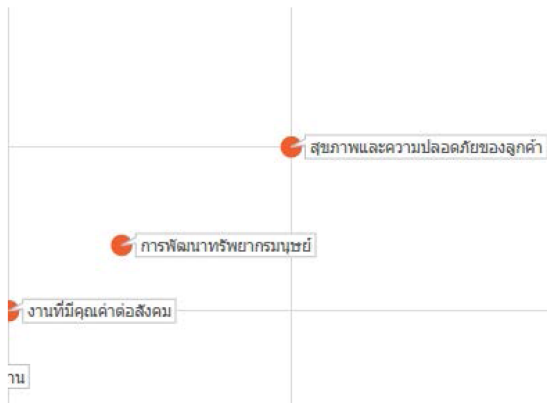

- มิติที่เกี่ยวกับสังคม
จะเห็นว่าประเด็นความยั่งยืนที่บริษัทต้องส่งเสริมความรู้ ความเข้าใจของพนักงานเพื่อเสริมสร้างสุขภาพและความปลอดภัยของลูกค้าเป็นเรื่องที่ต้องให้ความสำคัญ

INTELLIGENCE FOR WELLNESS

	Tactic	Output	Outcome	Impact
Economic	จัดทำกรวิเคราะห์และศึกษาความต้องการของลูกค้าในอนาคตเพื่อเตรียมแผนและหาสินค้าหรือคู่ค้าที่ร่วมมือได้	ผลจากการวิเคราะห์ความต้องการของลูกค้า	นวัตกรรมที่เสริมสร้างคุณภาพสำหรับสินค้าและบริการ	- ยอดขายและรายได้ที่เพิ่มขึ้น
	ค้นหาคู่ค้าเพื่อเพิ่มมูลค่าและประเภทของสินค้าที่จะรองรับงานตกแต่งภายในและสถาปัตยกรรม	คู่ค้า		- สุขภาพและความปลอดภัยของผู้บริโภคดีขึ้น
	Tactic	Output	Outcome	Impact
Social	ร่วมกับพันธมิตรจัดการอบรมเพื่อเพิ่มความเข้าใจและพัฒนาความรู้ของพนักงาน	พนักงานเข้าอบรมเรื่องสินค้าและมีความเข้าใจ สามารถนำไปพัฒนาการทำงานได้	พนักงานมีประสิทธิภาพในการทำงานมากขึ้น	- ความพึงพอใจของลูกค้า
	จัดทำหลักสูตรที่เหมาะสมกับการทำงานของแต่ละหน่วยงาน			- เพิ่มผลประกอบการให้กับบริษัท
	จัดกิจกรรมเพื่อเสริมสร้างความเข้าใจในความสำเร็จของสินค้าที่จะส่งผลกระทบต่อสุขภาพของลูกค้า			
	Tactic	Output	Outcome	Impact
Enviromental	ออกแบบพื้นที่เพื่อสร้างสภาพแวดล้อมที่ดีในการทำงาน	สภาพแวดล้อมในการทำงานที่ดีขึ้น	พนักงานมีความปลอดภัยในการทำงาน	- ประสิทธิภาพในการทำงาน
	ศึกษาและค้นหาวิธีการกำจัดและจัดเก็บ หรือแปรรูปขยะที่มาจากการผลิต	วิธีการกำจัดและจัดเก็บ หรือแปรรูปขยะ	การบริหารจัดการขยะที่มีประสิทธิภาพ	- คุณภาพสิ่งแวดล้อมโดยรอบสถานที่ทำงานดีขึ้น
			การเพิ่มมูลค่าของเสีย	- มีผลิตภัณฑ์ที่เป็นมิตรต่อสิ่งแวดล้อม



Copyright © 2023 PanelsMatic Solutions Public Co.,Ltd. All Rights Reserved.

Initiative's Title : อบรมเพื่อเพิ่มความเข้าใจถึงคุณค่าในงาน

Input	Activity	Output	Outcome	Impact
พนักงาน	1. กำหนดหัวข้อในการพัฒนาความรู้	พนักงานเข้าอบรมเรื่องสินค้า และมีความเข้าใจ สามารถนำไปพัฒนาการทำงานได้	พนักงานมีประสิทธิภาพในการทำงานมากขึ้น	- ความพึงพอใจของลูกค้า
ผู้เชี่ยวชาญจากบริษัทคู่ค้า	2. ออกแบบวิธีพัฒนาความรู้ในแต่ละระดับ			- เพิ่มผลประกอบการให้กับบริษัท
ระบบเทคโนโลยีสารสนเทศ	3. จัดอบรมโดยผู้เชี่ยวชาญจากคู่ค้าและบริษัท			
ข้อความที่เกี่ยวข้องกับสินค้าเฉพาะทางของบริษัท	4. ทดสอบความรู้และทักษะของผู้เข้าอบรม			
	ตัวชี้วัด	ระดับความรู้ ความเข้าใจของผู้เข้าอบรม	ผลงานการทำงานของพนักงาน	แบบประเมินความพึงพอใจของลูกค้าต่อพนักงาน
	เป้าหมาย	สัดส่วนของพนักงานที่เข้าอบรม	ผลงานของพนักงานขายและบริการเชิงการขาย	
		50%	ปี 2568 + 10%	ปี 2568 ความพึงพอใจ มากกว่า 80%
		70%	ปี 2568 + 30%	ปี 2569 ความพึงพอใจ มากกว่า 90%
		95%	ปี 2568 + 50%	ปี 2570 ความพึงพอใจ มากกว่า 95%
Participants : พนักงาน คู่ค้า ผู้บริหาร ผู้เชี่ยวชาญ	Participants : พนักงาน คู่ค้า ผู้บริหาร ผู้เชี่ยวชาญ	Participants : พนักงาน คู่ค้า	Participants : พนักงาน	
		Beneficiaries : พนักงาน	Beneficiaries : ลูกค้า พนักงาน	Beneficiaries : ลูกค้า

การวิเคราะห์ผู้มีส่วนได้เสียในห่วงโซ่คุณค่าของธุรกิจ

รายละเอียดการวิเคราะห์ผู้มีส่วนได้เสียในห่วงโซ่คุณค่าธุรกิจ

กลุ่มผู้มีส่วนได้เสีย	ความคาดหวังของผู้มีส่วนได้เสีย	การตอบสนองความคาดหวังของผู้มีส่วนได้เสีย	ช่องทางการมีส่วนร่วมและสื่อสาร
ผู้มีส่วนได้เสียภายในองค์กร			
<ul style="list-style-type: none"> • ผู้ถือหุ้น 	<ul style="list-style-type: none"> • ผลการดำเนินงานที่ดี และมีค วามต่อเนื่อง • มีการกำกับดูแลกิจการที่ดี • บริษัทฯ มีความมั่นคง เติบโตได้ อย่างต่อเนื่องและยั่งยืน • มีการบริหารความเสี่ยงอย่าง ครอบคลุม • มีความโปร่งใสในการดำเนิน งาน • มีการจ่ายเงินปันผลให้แก่ผู้ถือหุ้น • สร้างผลตอบแทนที่ดีให้กับผู้ถือหุ้น ภายใต้อความเสี่ยงที่ยอมรับได้ • ปฏิบัติต่อผู้ถือหุ้นอย่างเท่าเทียม เพื่อรักษาประโยชน์ของนักลงทุน 	<ul style="list-style-type: none"> • บริหารจัดการความเสี่ยงอย่าง ครอบคลุมในทุกด้าน • ปฏิบัติหน้าที่ด้วยความซื่อสัตย์ สุจริต โปร่งใส เป็นธรรม เพื่อให้ มั่นใจได้ว่า การตัดสินใจและ กระทบการใดๆ มีการคำนึงถึงผล ประโยชน์สูงสุดของกลุ่มผู้ ที่เกี่ยวข้องโดยรวมแล้ว • ปฏิบัติหน้าที่อย่างมีอาชีพด้วย ความรู้ ความชำนาญ ความมุ่งมั่น และด้วยความระมัดระวัง ตลอดจน การประยุกต์ใช้ความรู้และทักษะใน การบริหารจัดการบริษัทฯ อย่าง เต็มความสามารถ • รายงานสถานภาพขององค์กร สม่าเสมอ ครบถ้วนตามความเป็น จริจ ิณ เผยแพร่รายงาน และให้ ข้อมูลที่โปร่งใส • ไม่แสวงหาประโยชน์ให้ตนเอง และผู้ที่เกี่ยวข้อง โดยใช้ข้อมูล ใดๆ ขององค์กรซึ่งยังไม่ได้ เปิดเผยต่อสาธารณชน • มีการจัดประชุมผู้ถือหุ้น และจ่าย เงินปันผลสม่าเสมอ • มุ่งมั่นสร้างความพึงพอใจสูงสุด ให้กับนักลงทุน • ปฏิบัติต่อนักลงทุนอย่าง เท่าเทียม เพื่อรักษาประโยชน์ของ นักลงทุน 	<ul style="list-style-type: none"> • การประชุมสามัญผู้ถือหุ้นประจำปี

กลุ่มผู้มีส่วนได้เสีย	ความคาดหวังของผู้มีส่วนได้เสีย	การตอบสนองความคาดหวังของผู้มีส่วนได้เสีย	ช่องทางการมีส่วนร่วมและสื่อสาร
ผู้มีส่วนได้เสียภายในองค์กร			
<ul style="list-style-type: none"> พนักงาน 	<ul style="list-style-type: none"> ให้เป็นธรรมกับพนักงานทุกรายอย่างเท่าเทียมกัน มีการกำหนดค่าตอบแทน สิทธิสวัสดิการและผลประโยชน์ต่างๆ อย่างเหมาะสม ให้ความรู้ความเข้าใจในการทำงาน มีการอบรมเสริมสร้างความรู้ ส่งเสริมการพัฒนาศักยภาพของพนักงานอย่างสม่ำเสมอ ปฏิบัติต่อพนักงานโดยยึดหลักสิทธิมนุษยชน ปฏิบัติตามจริยธรรมด้านแรงงาน มีการป้องกันและดูแลความปลอดภัยในระหว่างการทำงาน มีความมั่นคงในหน้าที่การงาน โอกาสความก้าวหน้าในอาชีพ ความสมดุลระหว่างชีวิตและการทำงานของพนักงาน 	<ul style="list-style-type: none"> ให้ผลตอบแทนที่เป็นธรรม และเหมาะสมตามความรู้ ความสามารถ ความรับผิดชอบและผลการทำงานของพนักงานแต่ละคน สนับสนุนการพัฒนาความสามารถการทำงานระดับมืออาชีพอย่างต่อเนื่อง ให้ความมั่นใจในคุณภาพชีวิตการทำงานของพนักงานที่เทียบบริษัทชั้นนำ การแต่งตั้ง การโยกย้าย การให้รางวัลและการลงโทษพนักงาน ต้องกระทำด้วยความเสมอภาค บริสุทธิ์ใจ และตั้งอยู่บนพื้นฐานของความรู้ ความสามารถและความเหมาะสม รวมทั้งการกระทำหรือการปฏิบัติของพนักงานนั้นๆ ปฏิบัติต่อพนักงานบนพื้นฐานแห่งความยุติธรรม และให้ความสำคัญต่อการพัฒนาการถ่ายทอดความรู้และความสามารถของพนักงาน โดยให้โอกาสกับพนักงานอย่างทั่วถึงและสม่ำเสมอ ดูแลรักษาสภาพแวดล้อมในการทำงานให้มีความปลอดภัยแก่ชีวิต สุขภาพร่างกาย และทรัพย์สินของพนักงานอยู่เสมอ บริหารงานโดยหลีกเลี่ยงการกระทำที่ไม่เป็นธรรม ปฏิบัติต่อพนักงานทุกคนโดยเสมอภาคกัน ไม่เลือกปฏิบัติไม่แบ่งแยก ถิ่นกำเนิด เชื้อชาติ เพศ อายุ สีมืด ศาสนา ความพิการ ฐานะ ชาติตระกูล สถานศึกษา หรือสถานะอื่นใดที่มีได้เกี่ยวข้องโดยตรงกับการปฏิบัติงาน มีช่องทางร้องเรียนหากเกิดความไม่เป็นธรรมในการทำงาน รับฟังข้อคิดเห็นและขอเสนอแนะของพนักงานทุกระดับอย่างเท่าเทียมและเสมอภาค ส่งเสริมให้พนักงานเข้าใจในเรื่องจรรยาบรรณและบทบาทหน้าที่ เพื่อส่งเสริมให้เกิดพฤติกรรมที่อยู่ในกรอบของจรรยาบรรณอย่างทั่วถึง ส่งเสริมให้พนักงานมีส่วนร่วมในการกำหนดทิศทางในการทำงาน รวมถึงการแก้ไขปัญหาของหน่วยงานและบริษัทฯ โดยรวม ปฏิบัติตามกฎหมายแรงงาน และข้อบังคับต่างๆ ที่เกี่ยวข้อง 	<ul style="list-style-type: none"> การประชุมภายในองค์กร

กลุ่มผู้มีส่วนได้เสีย	ความคาดหวังของผู้มีส่วนได้เสีย	การตอบสนองความคาดหวังของผู้มีส่วนได้เสีย	ช่องทางการมีส่วนร่วมและสื่อสาร
ผู้มีส่วนได้เสียภายในองค์กร			
		อย่างเคร่งครัด	

กลุ่มผู้มีส่วนได้เสีย	ความคาดหวังของผู้มีส่วนได้เสีย	การตอบสนองความคาดหวังของผู้มีส่วนได้เสีย	ช่องทางการมีส่วนร่วมและสื่อสาร
ผู้มีส่วนได้เสียภายนอกองค์กร			
<ul style="list-style-type: none"> ลูกค้า 	<ul style="list-style-type: none"> ผลิตภัณฑ์และบริการสามารถตอบสนองความต้องการได้สูงสุด รวมถึงมีคุณภาพ และได้มาตรฐาน ผลิตภัณฑ์ที่รับผิดชอบต่อสังคมและสิ่งแวดล้อม มีราคาที่เหมาะสม และเป็นธรรม ปฏิบัติตามเงื่อนไขและข้อตกลงที่มีต่อลูกค้าอย่างเคร่งครัด มีการให้บริการที่ดี ตอบสนองลูกค้าได้อย่างรวดเร็ว และให้ความช่วยเหลืออย่างเต็มที่ มีบริการหลังการขาย รักษาสัมพันธภาพที่ดีและยั่งยืนกับลูกค้า และรักษาความลับของลูกค้า 	<ul style="list-style-type: none"> ผลิตสินค้าและบริการที่มีคุณภาพ ตลอดจนรักษาคุณภาพให้ได้มาตรฐานตลอดเวลา เปิดเผยข้อมูลข่าวสารเกี่ยวกับสินค้าและบริการอย่างครบถ้วน ถูกต้อง และไม่บิดเบือนข้อเท็จจริง ให้บริการรับประกัน ภายใต้งื่อนไขและเวลาอันเหมาะสม โดยจัดให้มีการชดเชยการใช้สินค้าหรือบริการในช่วงเวลาที่กำหนด ตามความเหมาะสมของสินค้าหรือบริการแต่ละชนิด ไม่ส่งมอบสินค้า และบริการให้แก่ลูกค้า ใดๆ ที่ทราบว่าเป็นสินค้าหรือบริการนั้นมีข้อบกพร่องหรือเสียหาย มีการทดสอบคุณภาพของสินค้า ก่อนนำส่งสินค้าให้ลูกค้า จัดระบบ เพื่อให้ลูกค้าสามารถแจ้งข้อมูลเกี่ยวกับสินค้าและบริการที่สามารถตอบสนองอย่างรวดเร็ว รักษาความลับของลูกค้า รวมถึงไม่นำข้อมูลของลูกค้ามาใช้เพื่อประโยชน์ของตนเองและผู้ที่เกี่ยวข้องโดยมิชอบ ปฏิบัติตามเงื่อนไขต่างๆ ที่มีต่อลูกค้าอย่างเคร่งครัด กรณีที่ไม่สามารถปฏิบัติตามเงื่อนไขได้ จะต้องรีบดำเนินการแจ้งให้ลูกค้าทราบล่วงหน้า เพื่อร่วมกันพิจารณาหาแนวทางแก้ไขปัญหาค มีการรับฟังความคิดเห็นของลูกค้าในการพัฒนา หรือปรับปรุงสินค้าและบริการ 	<ul style="list-style-type: none"> การสำรวจความพึงพอใจ
<ul style="list-style-type: none"> คู่ค้า 	<ul style="list-style-type: none"> รักษาความสัมพันธ์ในการดำเนินธุรกิจร่วมกัน กระบวนการต่างๆ เงื่อนไขในการดำเนินธุรกิจร่วมกันมีความเป็นธรรม และมีความเท่าเทียม สนับสนุนซึ่งกันและกัน เพื่อเติบโตร่วมกันได้อย่างยั่งยืน ดำเนินงานโดยคำนึงถึงผลประโยชน์สูงสุดของทั้งบริษัทฯ และคู่ค้า สั่งซื้อสินค้าอย่างสม่ำเสมอ 	<ul style="list-style-type: none"> ดำเนินธุรกิจด้วยความซื่อสัตย์ มีจริยธรรม และตรงไปตรงมา การเลือกคู่ค้าขององค์กร จะพิจารณาผลิตภัณฑ์ที่ดี มีคุณภาพ แปรเป็นที่รู้จัก/มีชื่อเสียง และความสามารถในการให้บริการหลังการขาย หรือความสามารถในการให้บริการของคู่ค้าเป็นเกณฑ์ เพื่อการตอบสนอง และให้บริการที่ดีต่อลูกค้า โดยบริษัทคู่ค้าขององค์กรจะต้องมีจริยธรรมในการดำเนินธุรกิจที่ดี ปฏิบัติตามกรอบการค้าที่สุจริต และสนับสนุนการสร้างการแข่งขันที่เป็นธรรมระหว่างคู่ค้า ปฏิบัติตามเงื่อนไขต่างๆ ที่มีต่อคู่ 	<ul style="list-style-type: none"> การสำรวจความพึงพอใจ

กลุ่มผู้มีส่วนได้เสีย	ความคาดหวังของผู้มีส่วนได้เสีย	การตอบสนองความคาดหวังของผู้มีส่วนได้เสีย	ช่องทางการมีส่วนร่วมและสื่อสาร
ผู้มีส่วนได้เสียภายนอกองค์กร			
		<p>ค่าและเจ้าหน้าที่ ทรัพย์สินที่ไม่สามารถปฏิบัติตามเงื่อนไขได้จะต้องรีบแจ้งให้ทราบล่วงหน้าเพื่อร่วมกันหาแนวทางแก้ไข และป้องกันไม่ให้เกิดความเสียหาย</p> <ul style="list-style-type: none"> • ไม่เรียก หรือรับ หรือจ่ายผลประโยชน์ใดๆ ที่ไม่สุจริตในการค้ากับลูกค้า ลูกหนี้ หรือเจ้าหน้าที่ • รายงานข้อมูลทางการเงินที่ถูกต้องครบถ้วนตามความเป็นจริง • มีการเปลี่ยนสินค้าใหม่หรือปรับปรุงแก้ไขกรณีสินค้าชำรุดเสียหายหรือสูญหาย 	
<ul style="list-style-type: none"> • ชุมชน 	<ul style="list-style-type: none"> • มีความรับผิดชอบต่อชุมชน และสิ่งแวดล้อม • ไม่ก่อให้เกิดผลกระทบต่อชุมชนในทุกๆ ด้าน • รับฟังความคิดเห็นของประชาชนในชุมชนผ่านช่องทางต่างๆ • ไม่ปล่อยก๊าซเรือนกระจกที่มากเกินไป • ไม่ปล่อยน้ำเสียลงชุมชน 	<ul style="list-style-type: none"> • ให้การสนับสนุนในกิจกรรมที่ก่อให้เกิดสาธารณประโยชน์ อาทิ การลดการใช้พลังงานและทรัพยากรธรรมชาติ เป็นต้น • ปฏิบัติงานจิตสำนึกความรับผิดชอบต่อสังคมและสิ่งแวดล้อมให้เกิดขึ้นในองค์กรและพนักงานทุกระดับอย่างต่อเนื่อง ไม่กระทำการใดๆ ที่ส่งผลเสียหายต่อทรัพยากรธรรมชาติและสภาพแวดล้อม • ไม่สนับสนุนกิจกรรมใดๆ ที่เป็นภัยต่อสังคม หรือศีลธรรมอันดีงามและ/หรือเป็นการส่งเสริมอบายมุข • ให้ความร่วมมือ และควบคุมให้มีการปฏิบัติอย่างเคร่งครัดตามเจตนารมณ์ของกฎหมาย และกฎระเบียบที่เกี่ยวข้อง • ดำเนินธุรกิจอย่างระมัดระวัง ไม่ก่อให้เกิดผลกระทบในด้านใดๆ ต่อชุมชน และสิ่งแวดล้อม 	<ul style="list-style-type: none"> • การรับเรื่องข้อร้องเรียน

ข้อมูลเกี่ยวกับประเด็นสำคัญด้านความยั่งยืนขององค์กร (Material topics)

ประเด็นสำคัญด้านความยั่งยืนขององค์กร (Material topics)

บริษัทมีการระบุประเด็นสำคัญด้านความยั่งยืนขององค์กร : ไม่มี

ข้อมูลเกี่ยวกับรายงานความยั่งยืน

รายงานความยั่งยืน

รายงานความยั่งยืนของบริษัท : ไม่มีข้อมูล

การบริหารความเสี่ยงด้านความยั่งยืน

ข้อมูลเกี่ยวกับนโยบายและแผนการบริหารความเสี่ยง

นโยบายและแผนการบริหารความเสี่ยง

บริษัท เพนเนลส์มาติก โซลูชันส์ จำกัด (มหาชน) (“บริษัทฯ”) ตระหนักและเห็นความสำคัญของการบริหารความเสี่ยงที่มีประสิทธิภาพเป็นส่วนหนึ่งของการกำกับดูแลกิจการที่ดี ซึ่งเป็นพื้นฐานสำคัญที่ช่วยให้บริษัทฯ สามารถบรรลุวัตถุประสงค์ความสำเร็จ และการเติบโตอย่างยั่งยืนขององค์กร โดยการระบุและการจัดการความเสี่ยงอย่างเหมาะสม จะช่วยสนับสนุนให้บริษัทฯ มีการตัดสินใจได้อย่างมีประสิทธิภาพมากขึ้น อีกทั้งช่วยสร้างความเชื่อมั่นต่อการบรรลุเป้าหมายภายใต้การเปลี่ยนแปลงของสภาพแวดล้อมในการดำเนินธุรกิจ และป้องกันความสูญเสียที่อาจเกิดขึ้นจากความไม่แน่นอนต่างๆ ทั้งนี้นโยบายการบริหารความเสี่ยงและแผนการบริหารความเสี่ยงของบริษัทฯ ได้รับการทบทวนและอนุมัติตามมติที่ประชุมคณะกรรมการบริษัท ครั้งที่ 1/2566 (หลังแปรสภาพ) วันที่ 10 พฤษภาคม 2566 โดยมีผลบังคับใช้ตั้งแต่วันที่ดังกล่าว ซึ่งบริษัทฯ ได้กำหนดนโยบายในการบริหารความเสี่ยงดังนี้

- 1) กำหนดให้การบริหารความเสี่ยงเป็นความรับผิดชอบของพนักงานในทุกระดับชั้นที่ต้องตระหนักถึงความเสี่ยงที่มีในการปฏิบัติงานในหน่วยงานของตนและองค์กร โดยให้ความสำคัญในการบริหารความเสี่ยงด้านต่างๆ ได้รับการ บริหารจัดการภายใต้การควบคุมภายในอย่างเป็นระบบ ให้อยู่ในระดับเพียงพอและเหมาะสม
- 2) ให้อำนาจการบริหารความเสี่ยงขององค์กรที่เป็นไปตามมาตรฐานที่ดีตามแนวปฏิบัติสากล เพื่อให้เกิดการบริหาร จัดการความเสี่ยงที่อาจส่งผลกระทบต่อภาระดำเนินงานของบริษัทอย่างมีประสิทธิภาพ เกิดการพัฒนาและมีการปฏิบัติงานด้านการบริหารความเสี่ยงทั่วทั้งองค์กรในทิศทางเดียวกัน โดยนำระบบการบริหารความเสี่ยงมาเป็นส่วนหนึ่งในการตัดสินใจ การวางแผนกลยุทธ์ แผนงาน และการดำเนินงานของบริษัท รวมถึงการมุ่งเน้นให้บรรลุ วัตถุประสงค์ เป้าหมาย วิสัยทัศน์ พันธกิจ และกลยุทธ์ที่กำหนดไว้ เพื่อสร้างความเป็นเลิศในการปฏิบัติงานและสร้างความเชื่อมั่นของผู้เกี่ยวข้อง
- 3) มีการกำหนดแนวทางป้องกันและบรรเทาความเสี่ยงจากการดำเนินงานของบริษัท เพื่อหลีกเลี่ยงความเสียหาย หรือ ความสูญเสียที่อาจเกิดขึ้น รวมถึงการติดตามและประเมินผลการบริหารความเสี่ยงอย่างสม่ำเสมอ ส่งเสริมและพัฒนาการนำระบบเทคโนโลยีสารสนเทศที่ทันสมัยมาใช้ในกระบวนการบริหารความเสี่ยงของบริษัท และสนับสนุนให้บุคลากรทุกระดับสามารถเข้าถึงแหล่งข้อมูลข่าวสารการบริหารความเสี่ยงอย่างทั่วถึง ตลอดจนการจัดระบบการรายงานการบริหารความเสี่ยงให้คณะกรรมการบริหารความเสี่ยงรับทราบอย่างมีประสิทธิภาพ

ข้อมูลเกี่ยวกับมาตรฐานการบริหารความเสี่ยงด้าน ESG

มาตรฐานเกี่ยวกับการบริหารความเสี่ยงด้าน ESG

- มาตรฐานเกี่ยวกับการบริหารความเสี่ยงด้าน ESG : มี
- มาตรฐานเกี่ยวกับการบริหารความเสี่ยงด้าน ESG : COSO - Enterprise risk management framework (ERM)

ข้อมูลเกี่ยวกับปัจจัยความเสี่ยงด้าน ESG

ปัจจัยความเสี่ยงต่อการดำเนินธุรกิจของบริษัท

ความเสี่ยงต่อการดำเนินธุรกิจของบริษัทหรือกลุ่มบริษัทในปัจจุบัน

ความเสี่ยงที่ 1 ความเสี่ยงต่อการดำเนินธุรกิจของบริษัท

- หัวข้อความเสี่ยงที่เกี่ยวข้อง : ความเสี่ยงด้านกลยุทธ์และการประกอบธุรกิจ
- ความผันผวนในอุตสาหกรรมที่ดำเนินธุรกิจอยู่
 - การพึ่งพาคู่ค้าหรือตัวแทนจำหน่ายรายใหญ่หรือน้อยราย
 - อื่น ๆ : ความเสี่ยงในการดำเนินธุรกิจจากการเติบโตของยอดขาย
- ความเสี่ยงด้าน ESG : มี

ลักษณะความเสี่ยง

- 1) ความเสี่ยงจากพึ่งพิงผู้ผลิต (Supplier) รายใหญ่
- 2) ความเสี่ยงในการดำเนินธุรกิจจากการเติบโตของยอดขาย
- 3) ความเสี่ยงจากการล่าช้าของโครงการก่อสร้าง

ผลกระทบจากความเสี่ยง

1) ความเสี่ยงจากพึ่งพิงผู้ผลิต (Supplier) รายใหญ่

บริษัทฯ มีการซื้อวัตถุดิบและสินค้าสำเร็จรูปจาก Manusa Door Systems, S.L.U. (“MANUSA”) จากประเทศสเปนร้อยละ 39.05 ของยอดรวมคำสั่งซื้อของบริษัทฯ และเป็นบริษัทเดียวในประเทศไทยที่มีหนังสือแต่งตั้งตัวแทนจำหน่ายจาก MANUSA หาก MANUSA ไม่ผลิตหรือจัดส่งสินค้าให้แก่บริษัทฯ ก็จะมีส่งผลกระทบต่อธุรกิจและผลการดำเนินงาน โดยเฉพาะสินค้าในกลุ่มผลิตภัณฑ์สำหรับสถานพยาบาล

2) ความเสี่ยงในการดำเนินธุรกิจจากการเติบโตของยอดขาย

ปัจจุบันบริษัทฯ ได้ใช้พื้นที่และกำลังการผลิตของโรงงานในปัจจุบันอย่างเต็มประสิทธิภาพแล้ว จึงทำให้ความเสี่ยงที่จะไม่สามารถ

รับคำสั่งซื้อจากลูกค้าได้เนื่องจากไม่สามารถผลิตสินค้าได้เพียงพอต่อความต้องการสินค้าที่จะสูงขึ้นในอนาคต

3) ความเสี่ยงจากการล่าช้าของโครงการก่อสร้าง

หากไซต์งานก่อสร้างก่อสร้างล่าช้า บริษัทฯ จะส่งมอบสินค้าไม่ได้ เนื่องจากการนำสินค้าไปวางในเขตก่อสร้างอาจทำสินค้าของบริษัทฯ ชำรุดเสียหายได้ กรณีที่มีสินค้ารอส่งมอบจำนวนมาก บริษัทฯ จะมีความเสี่ยงในด้านต้นทุนการจัดเก็บสินค้า และเสียโอกาสในการผลิตและส่งมอบให้แก่ลูกค้ารายอื่น

มาตรการจัดการความเสี่ยง

1) ความเสี่ยงจากฟัซซิงผู้ผลิต (Supplier) รายใหญ่

บริษัทฯ จึงลดสัดส่วนการนำเข้าสินค้าสำเร็จรูปโดยเพิ่มการนำเข้าเฉพาะวัตถุดิบมาผลิตต่อเองในโรงงานของบริษัทฯ เป็นบางงาน โดยยังคงไว้ซึ่งระดับคุณภาพมาตรฐานของสินค้า และรักษาสายสัมพันธ์อันดีกับ MANUSA โดยรักษาข้อปฏิบัติในการให้บริการที่ดีเยี่ยมและสร้างชื่อเสียงเชิงบวกให้กับ MANUSA ดังนั้นโอกาสในการถูกบอกเลิกหนังสือแต่งตั้งตัวแทนจำหน่ายจึงเป็นไปได้ค่อนข้างน้อย

2) ความเสี่ยงในการดำเนินธุรกิจจากการเติบโตของยอดขายปัจจุบันบริษัทฯ

บริษัทฯ จึงได้วางแผนการขยายโรงงานเพื่อเพิ่มกำลังการผลิตให้สอดคล้องกับการเติบโตของธุรกิจ โดยโรงงานใหม่จะมีพื้นที่ใช้สอยเพิ่มขึ้นมากกว่าหนึ่งเท่าและมีการใช้เครื่องจักรอัตโนมัติ

3) ความเสี่ยงจากการล่าช้าของโครงการก่อสร้างหากไซต์งานก่อสร้างก่อสร้างล่าช้า

บริษัทฯ ได้ตระหนักถึงปัญหาจึงจัดทำแผนการผลิตและส่งมอบที่มีประสิทธิภาพ โดยติดตามความคืบหน้างานก่อสร้างอย่างใกล้ชิด หากพบว่างานใดล่าช้าก็จะปรับเปลี่ยนแผนการผลิตผลิตภัณฑ์ไปยังลูกค้ารายอื่นแทน ทั้งนี้บริษัทฯ ยังมีการเก็บเงินค้ำสินค้าล่วงหน้าเสมอจึงลดผลกระทบต่อกระแสเงินสดได้

ความเสี่ยงที่ 2 ความเสี่ยงด้านการบริหารจัดการ

หัวข้อความเสี่ยงที่เกี่ยวข้อง : ความเสี่ยงด้านการบริหารจัดการและปฏิบัติงาน

- การพึ่งพิงบุคลากรในตำแหน่งงานสำคัญ
- การขาดแคลนหรือพึ่งพิงแรงงานที่มีศักยภาพ
- อื่น ๆ : ความเสี่ยงจากการมีผู้ถือหุ้นรายใหญ่ถือหุ้นมากกว่าร้อยละ 25

ความเสี่ยงด้าน ESG : มี

ลักษณะความเสี่ยง

1) ความเสี่ยงจากการพึ่งพิงผู้บริหารและบุคลากรที่มีความเชี่ยวชาญทางธุรกิจ

2) ความเสี่ยงจากการพึ่งพิงแรงงานที่มีฝีมือความสามารถ

3) ความเสี่ยงจากการมีผู้ถือหุ้นรายใหญ่ถือหุ้นมากกว่าร้อยละ 25

ผลกระทบจากความเสียหาย

1) ความเสี่ยงจากการพึ่งพิงผู้บริหารและบุคลากรที่มีความเชี่ยวชาญทางธุรกิจ

คุณวุฒิ ระดับสูง เพ็ชญาไพศิษฏ์ ตำแหน่งประธานเจ้าหน้าที่บริหาร และคุณอมร กิจเครือ ตำแหน่งกรรมการผู้จัดการ เป็นผู้บริหารที่มีชื่อเสียงเป็นที่ยอมรับในวงการธุรกิจประจวบและพิจิตร รวมทั้งเป็นผู้กำหนดนโยบาย ทิศทางและการดำเนินงานของบริษัทฯ จึงเป็นบุคคลสำคัญต่อการเติบโตและความสำเร็จของบริษัทฯ หากผู้บริหารดังกล่าวไม่สามารถปฏิบัติหน้าที่ได้ จะส่งผลกระทบต่อการบริหารจัดการและผลการดำเนินงานของบริษัทฯ

2) ความเสี่ยงจากการพึ่งพิงแรงงานที่มีฝีมือความสามารถ

การผลิตสินค้าที่มีคุณภาพสูงจำเป็นต้องพึ่งพิงแรงงานที่มีทักษะ โดยมีการจ้างพนักงานประจำที่มีประสบการณ์และความเชี่ยวชาญในแต่ละส่วนของการผลิต หากบริษัทฯ ไม่มีพนักงานผู้เชี่ยวชาญก็จะส่งผลกระทบต่อการผลิตสินค้า

3) ความเสี่ยงจากการมีผู้ถือหุ้นรายใหญ่ถือหุ้นมากกว่าร้อยละ 25

ภายหลังการเสนอขายหุ้นต่อประชาชน กลุ่มนางจุลียะ ระดับสูง เพ็ชญาไพศิษฏ์ จะมีสัดส่วนการถือหุ้นร้อยละ 40.33 ซึ่งสัดส่วนการถือหุ้นดังกล่าวส่งผลให้มีอิทธิพลในการตัดสินใจหรือไม่เห็นชอบสำหรับวาระที่โจมตีพิเศษ หรือเสียง 3 ใน 4 ของที่ประชุมในการอนุมัติ

มาตรการจัดการความเสี่ยง

1) ความเสี่ยงจากการพึ่งพิงผู้บริหารและบุคลากรที่มีความเชี่ยวชาญทางธุรกิจ

บริษัทฯ จึงได้มีการพัฒนาทีมงานใหม่ที่มีศักยภาพในการทำงาน หากบุคลากรที่มีความสามารถเข้ามาเพิ่มเติม มีกรอบบุคลากร จัดทำแผนและกระบวนการสรรหาผู้สืบทอดตำแหน่งสำคัญ (Succession Plan) เพื่อให้สามารถดำเนินธุรกิจและขยายธุรกิจได้อย่างต่อเนื่องและยั่งยืน

2) ความเสี่ยงจากการพึ่งพิงแรงงานที่มีฝีมือความสามารถ

บริษัทฯ จึงมีการวางแผนการฝึกอบรมพนักงาน ใจด้วยสวัสดิการและผลตอบแทน และทำแผนอัตราค่าจ้างบุคลากรให้ตอบสนองต่อความต้องการด้านทรัพยากรมนุษย์ของบริษัทฯ เพื่อลดความเสี่ยงในการขาดแคลนแรงงาน รวมถึงมีแผนการใช้เครื่องจักรอัตโนมัติมากขึ้น เพื่อลดการพึ่งพิงแรงงาน

3) ความเสี่ยงจากการมีผู้ถือหุ้นรายใหญ่ถือหุ้นมากกว่าร้อยละ 25

ดังนั้น ผู้ถือหุ้นรายอื่นของบริษัทฯ อาจมีความเสี่ยงในการรวบรวมคะแนนเสียงเพื่อถ่วงดุลและตรวจสอบเรื่องผู้ถือหุ้นรายใหญ่เสนอในที่ประชุมได้ อย่างไรก็ตามบริษัทฯ และมีมาตรการด้านการทำรายการที่เกี่ยวข้อง มีคณะกรรมการบริษัทฯ คณะกรรมการตรวจสอบ รวมถึงมีกรรมการอิสระ ทำให้เกิดความโปร่งใส การถ่วงดุลอำนาจ และมีการบริหารงานที่มีประสิทธิภาพ

ความเสี่ยงที่ 3 ความเสี่ยงด้านการเงิน

หัวข้อความเสี่ยงที่เกี่ยวข้อง : ความเสี่ยงด้านการเงิน

- การผิดนัดชำระหนี้หรือการแลกเปลี่ยนสินค้า
- ความผันผวนของอัตราแลกเปลี่ยน / อัตราดอกเบี้ย / อัตราเงินเฟ้อ

ความเสี่ยงด้าน ESG : ไม่มี

ลักษณะความเสี่ยง

- 1) ความเสี่ยงจากผิดนัดชำระหนี้ของลูกค้า
- 2) ความเสี่ยงจากการผันผวนของอัตราแลกเปลี่ยนเงินตราต่างประเทศ

ผลกระทบจากความเสียหาย

1) ความเสี่ยงจากผิดนัดชำระหนี้ของลูกค้า

บริษัทฯ มีการให้เครดิตต่อลูกค้าส่วนมาก 30 วันถึง 45 วัน ดังนั้น บริษัทฯ อาจมีความเสี่ยงจากการผิดนัดชำระหนี้

2) ความเสี่ยงจากการผันผวนของอัตราแลกเปลี่ยนเงินตราต่างประเทศ

บริษัทฯ มีการนำเข้าสินค้าและชิ้นส่วนสินค้าจากต่างประเทศเป็นสกุลเงินยูโร ดอลลาร์สหรัฐ คิดเป็นร้อยละ 52.60 ของมูลค่าการสั่งซื้อสินค้ารวม ในขณะที่รายได้จากการขายและบริการสินค้าที่ผลิตในประเทศไทยไปจำหน่ายยังต่างประเทศเป็นสกุลเงินดอลลาร์สหรัฐ ร้อยละ 2.71 ของรายได้จากการขายและบริการ ดังนั้นความผันผวนของอัตราแลกเปลี่ยนจึงอาจส่งผลกระทบต่อผลการดำเนินงานของบริษัทฯ

มาตรการจัดการความเสี่ยง

1) ความเสี่ยงจากผิดนัดชำระหนี้ของลูกค้า

บริษัทฯ มีหลักเกณฑ์ในการพิจารณาการกำหนดวงเงินและการให้เครดิตต่อลูกค้า ซึ่งจะพิจารณาจากประวัติการชำระเงินในอดีตและปริมาณการสั่งซื้อ นอกจากนี้การเรียกเก็บเงินของบริษัทฯ จะมีการเก็บเงินค่าสินค้าล่วงหน้า และเรียกเก็บส่วนที่เหลือตามงวดที่ตกลงกันได้ และบริษัทฯ ยังมีการติดตามการชำระเงินของลูกค้าอย่างใกล้ชิดตามขั้นตอน รวมทั้งมีการกำหนดนโยบายการตั้งค่าเผื่อผลขาดทุนด้านเครดิตที่คาดว่าจะเกิดขึ้น ซึ่งพิจารณาจากอายุของลูกค้าและข้อมูลผลการติดตามหนี้ในอดีตของบริษัทฯ

2) ความเสี่ยงจากการผันผวนของอัตราแลกเปลี่ยนเงินตราต่างประเทศ

บริษัทฯ มีแผนการลดสัดส่วนการนำเข้าสินค้าสำเร็จรูปจากต่างประเทศและผลิตสินค้าเองมากขึ้น และติดตามข่าวสารการเคลื่อนไหวของอัตราแลกเปลี่ยนเงินตราต่างประเทศอย่างใกล้ชิด นอกจากนี้บริษัทฯ กำหนดราคาสินค้าด้วยต้นทุนบวกอัตรากำไรขั้นต้น ทำให้บริษัทฯ สามารถรักษาระดับของผลประกอบการได้แม้จะมีความผันผวนในราคาวัตถุดิบ

ข้อมูลเกี่ยวกับแผนบริหารความต่อเนื่องของธุรกิจ

แผนบริหารความต่อเนื่องของธุรกิจ (Business Continuity Plan: BCP)

แผนบริหารความต่อเนื่องของธุรกิจ (BCP) : ไม่มี

การจัดการห่วงโซ่อุปทานอย่างยั่งยืน

ข้อมูลเกี่ยวกับนโยบายและแนวปฏิบัติการจัดการห่วงโซ่อุปทานอย่างยั่งยืน

นโยบายและแนวปฏิบัติการจัดการห่วงโซ่อุปทานอย่างยั่งยืน

นโยบายและแนวปฏิบัติ : ไม่มี
การจัดการห่วงโซ่อุปทานอย่างยั่งยืนของบริษัท

ข้อมูลเกี่ยวกับแผนบริหารห่วงโซ่อุปทานอย่างยั่งยืน

แผนบริหารห่วงโซ่อุปทานอย่างยั่งยืน

แผนบริหารห่วงโซ่อุปทานอย่างยั่งยืนของบริษัท : ไม่มี

ข้อมูลเกี่ยวกับคู่ค้ารายใหม่ที่ผ่านการคัดกรองประเด็นด้านความยั่งยืนของบริษัท

คู่ค้ารายใหม่ที่ผ่านการคัดกรองประเด็นด้านความยั่งยืนของบริษัท

บริษัทมีการคัดกรองประเด็น : ไม่มี
ด้านความยั่งยืนกับคู่ค้ารายใหม่หรือไม่

ข้อมูลเกี่ยวกับจรรยาบรรณคู่ค้าของธุรกิจ

จรรยาบรรณคู่ค้าของธุรกิจ

จรรยาบรรณคู่ค้าของธุรกิจ : มี
ลิงก์จรรยาบรรณคู่ค้าของธุรกิจ : https://www.panelesmatic.com/wp-content/uploads/2024/12/2.-PANEL_%E0%B8%88%E0%B8%A3%E0%B8%A3%E0%B8%A2%E0%B8%B2%E0%B8%9A%E0%B8%A3%E0%B8%A3%E0%B8%93%E0%B8%98%E0%B8%B8%E0%B8%A3%E0%B8%81%E0%B8%B4%E0%B8%88-Code-of-Conduct_signed.pdf
เลขหน้าของลิงก์ : 4

ข้อมูลเกี่ยวกับคู่ค้ารายสำคัญที่ร่วมลงนามปฏิบัติตามจรรยาบรรณคู่ค้าของธุรกิจ

คู่ค้ารายสำคัญที่ร่วมลงนามปฏิบัติตามจรรยาบรรณคู่ค้าของธุรกิจ

บริษัทกำหนดให้คู่ค้ารายสำคัญร่วมลงนามรับทราบ : ไม่มี
การปฏิบัติตามจรรยาบรรณคู่ค้าของธุรกิจหรือไม่

การพัฒนานวัตกรรม

ข้อมูลเกี่ยวกับนโยบายและแนวปฏิบัติเกี่ยวกับการพัฒนานวัตกรรมระดับองค์กร

นโยบายการวิจัยและพัฒนานวัตกรรมของบริษัท (R&D)

นโยบายการวิจัยและพัฒนานวัตกรรมของบริษัท : ไม่มี

ค่าใช้จ่ายการทำวิจัยและพัฒนาในระยะ 3 ปีที่ผ่านมา

	2565	2566	2567
ค่าใช้จ่ายการทำวิจัยและพัฒนา (R&D) ในระยะเวลา 3 ปีที่ผ่านมา (ล้านบาท)	0.00	0.00	0.00

คำอธิบายเพิ่มเติมเกี่ยวกับค่าใช้จ่ายการทำวิจัยและพัฒนาในระยะ 3 ปีที่ผ่านมา

บริษัทฯ เป็นบริษัทเดียวที่ได้รับหนังสือแต่งตั้งตัวแทนจำหน่ายของผลิตภัณฑ์ Manusa Door Systems, S.L.U. (“MANUSA”) จากประเทศสเปน ซึ่งผลิตภัณฑ์ของ MANUSA เป็นระบบประตูห้องผ่าตัด มาตรฐานยุโรป EUROPEAN STANDARD PrEN 1605 AIR PERMEABILITY CLASS 6 (EN 12426) สินค้าได้รับมาตรฐานในการทดสอบการรั่วของอากาศระดับ 6 (รั่วต่ำสุด) ส่งผลให้บริษัทไม่มีการตั้งค่าใช้จ่ายในการทำวิจัยและพัฒนาสินค้าดังกล่าว

ข้อมูลเกี่ยวกับกระบวนการพัฒนาและส่งเสริมวัฒนธรรมด้านนวัตกรรมขององค์กร

กระบวนการพัฒนาและส่งเสริมวัฒนธรรมด้านนวัตกรรมขององค์กร

กระบวนการพัฒนาและส่งเสริมวัฒนธรรม : ไม่มี
ด้านนวัตกรรมขององค์กร

ข้อมูลเกี่ยวกับประโยชน์จากการพัฒนานวัตกรรมและค่าใช้จ่ายการทำวิจัยและพัฒนานวัตกรรม

ประโยชน์จากการพัฒนานวัตกรรม

ประโยชน์ที่เป็นตัวเงิน

บริษัทมีการวัดผลประโยชน์ที่เป็นตัวเงิน : ไม่มี
จากการพัฒนานวัตกรรมหรือไม่

ประโยชน์ที่ไม่เป็นตัวเงิน

บริษัทมีการวัดผลประโยชน์ที่ไม่เป็นตัวเงิน : ไม่มี
จากการพัฒนานวัตกรรมหรือไม่

หมายเหตุ - เอกสารฉบับนี้จัดทำขึ้นโดยอัตโนมัติจากการประมวลข้อมูลตามสภาพที่ได้รับจากบริษัทจดทะเบียน (“as is” basis) ตลาดหลักทรัพย์แห่งประเทศไทยไม่รับรองในความถูกต้อง ความครบถ้วน ความเหมาะสม ความเป็นปัจจุบัน หรือความน่าเชื่อถือของข้อมูลที่ปรากฏในเอกสารฉบับนี้ หรือรับประกันผลที่จะได้รับจากการใช้ข้อมูลดังกล่าว และจะไม่รับผิดชอบในความสูญหายหรือความเสียหายใด ๆ ที่เกิดการนำเอกสารหรือเนื้อหาที่ปรากฏในเอกสารนี้ไปใช้ในทุกระดับ